康德四年十一月十一日 第三種郵便物認可

濱江日報

發行人 楊晶宜　編輯人 遺秋鴻　印刷人 王瑞慶
發行所 哈爾濱道裡經緯街 濱江日報社　印刷所 哈爾濱道裡經緯街 濱江日報社
電話 總務局二七七九 編輯局三一七〇 營業局二七七九
朝刊 零售每份八分 每月一圓四角 外埠加郵費兩角
晚刊 每份三分 每月五角 外埠加郵費一角
（第三十八號）
本報今日出版二大張

樹立五年防衛計畫 誇爲金城鐵壁之南京

旦夕即將陷落

日軍圍攻逼近城壁 城之周圍化爲火海

上海七日國通電：南京之防禦整備，以首都防衛五年計畫，於外人顧問之指導下，傾注國力，而構築者也，有金城鐵壁之防禦力，事變勃發以來，更加以補强工事，堅持難攻不陷之自信，以結連鎮江，句容，溧水之磨盤山山系之天險爲前進陣地，本防禦線，於棲霞山，方山，流山下之丘陵，構築永久堡壘，更以南京四圍之天險爲最後之守備，置有無數之砲台及堡壘，與林立之防空砲台，同是誇爲首都防衛之完壁，試作最後之抵抗中，皇軍第一線部隊，已制壓敵陣，士氣冲天，與敵激戰奮鬥中。

土橋鎮八日發國通電：一路向南京進擊之脇坂部隊，七日將在純化東北側之堡壘掩蓋之機關鎗座之敵有力陣地奪得，富士井部隊之土田部隊，擊破大濤附近之有力敵軍，更將陸家村北側之地區確保之一方面伊佐部隊爲其左翼而進出，對誓死防衛南京之敵，於砲兵掩護下，勇猛前進，將敵兵漸次擊退，於南京南方十六公里之地點，與右翼方面之部隊，並轡向前猛進中。

上海七日國通電：艦隊報道部，午後六時發表：一，海軍航空隊，本日午後二時頃，長驅空襲安徽省之首都安慶，爆擊其飛行場。二，又一部，强襲蕪湖，向敵部隊，加以猛擊，同時，擧大部協力於陸軍戰線，對於在南京城外，試行抵抗中之敵，敢行猛烈之重爆，與以大打擊。三，他之部隊，爆擊江陰方面對岸之砲台。

上海八日國通電：七日於南京城外，曾實行蔣介石脫出後之最初之戰鬥，而中國軍，於中山門外陵園一帶之所有之築建物放火，南京地帶，約亘十哩，殆皆化爲火海。

又陵園由蔣介石始，有汪精衛，孔祥熙，林森，其他國民政府要人之豪壯之邸宅並立云。

『由於武士道之見地』 先向敵軍司令官致勸降書

上海七日發國通電：由上海戰開始，未滿四個月，而國民政府之首都南京，已將於最近歸我掌中，然南京爲中國之首都，一國之首都之陷落之事，爲有史以來，應特筆大書之重大問題，故我軍基於武士道之見地，不於此際，一氣即攻下之，先向敵軍司令官，發出勸降書，可視爲出於使之誓於上下之態度也，苟彼仍不屈服之時，則不得已而出於最後之手段。如斯我軍之入南京，亦無爭此一刻早晚之必要也。

『蒙古聯盟自治政府』暫行組織法公佈施行

綏遠八日國通電：蒙古聯盟自治政府，暫行組織法如左：

第一條，蒙古聯盟自治政府，以政務院，及總軍司令部組織之，主席統轄之。

第二條，主席於蒙古大會推戴之，任期爲五年，關於蒙古大會之組織權限，另定之。

第三條，主席關於統治蒙古聯盟，任一切之責。

第四條，爲輔佐主席，及主席有事故時代理之故，置副主席，副主席經蒙古大會之議決，由主席任免之。

第五條，政務院，處理諸般之業務，置院長。

第六條，總軍司令部，整理關於軍事事項，置總司令。

第七條，主席，所發之命令之內，關於軍事者，由總司令，關於其他之命令者，由院長副署之。

第八條，於政府置政務最高顧問，及軍事最高顧問，輔佐主席。

第九案，於政府置參議，關於重要政務，應主席之諮問。

第十條，關於蒙古聯盟自治政府，各部及地方公署之組織法，主席以命令另定之。

附則 本組織法，由成吉思汗紀元七百三十二年十二月一日起施行之。

新京特別市 諮議會員初會合

新京八日國通電：新京特別市諮議會員，初次會合，由八日午前十時十五分，於協和會館開催，會員十三名，市公署側，徐市長以下各關係科長出席，有徐市長之致辭，手交聘任狀，審議五年度預算，及其他議案，午後五時散會。

大勢去矣 追隨寧府之後 華外部亦遷重慶

上海八日國通電：寧府外交部，前移於漢口，繼續與在留外交團折衝中，而因南京陷落，已迫目睫，故外交團，亦均開始移去之，外交部，已失去滯在漢口之意義，乃即決定追隨寧府之後，而遁入重慶，由八日開始移轉矣，又僅留一部人員於漢口。

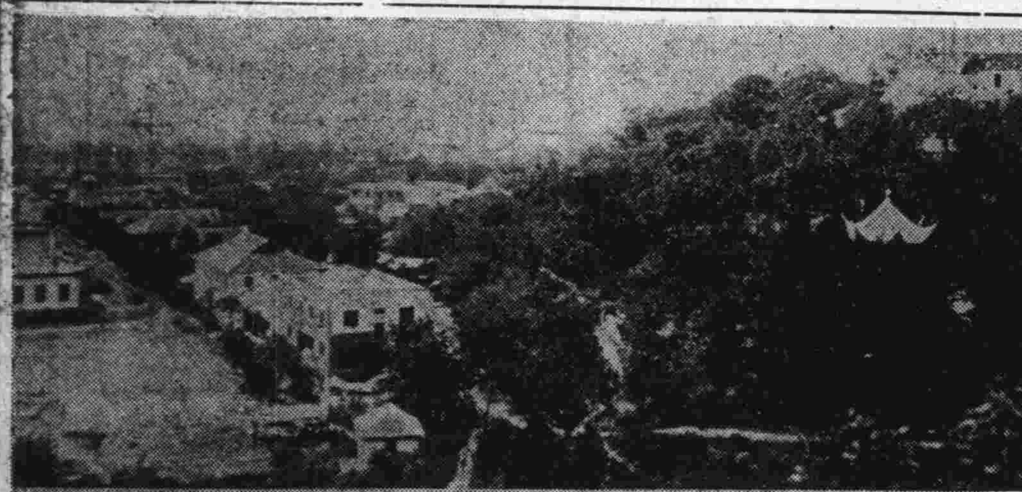

（上）陷於大混亂之南京市街
（下）抗日根據地之南京國民政府

在此非常時局之下 吾人應有之飛機常識（續）

陸上機與水上機不同之點在脚，即陸上用車輪，水上用浮舟是也，但兩者之性能，無何差異，茲再關於最近使用之放機砲，少加解釋，此砲爲裝設於戰鬥艦或巡洋艦，以備放艦載機者，若滑走，最少亦需三百米，大型者千米之滑走路，但此放機砲，全長不過二十餘米，放時先由乘員坐飛行機內，再使普羅貝拉回轉後，即便放出，歸艦時，則先着水而提至艦上。

▲航空機與國際法

關於航空機之國際法，因日本空襲南京及其他都市，常聞國際聯盟之責難，故國際間果有如何條約，茲參照東北帝大教授田岡良一氏著之「空襲與國際法」，而簡述之。

則，雖無如陸戰或海戰之法，但由其主意，空戰亦必設與陸海戰法規有同等價值之規約，茲將現在着手研究之學者間有多數支持者之諸條約，列說如左：

空襲所許之範圍，爲有防守都市之無差別轟炸，與於未有防守之都市，只以軍事爲目標而轟炸，再學校，病院，禮拜場所，藝術的或歷史的記念物，均須極力避免轟炸，其標識爲紅十字，或以方形大板，按對角線分爲二三角形，再塗黑白二色便可，然此標識最難實踐者，爲空襲多利用夜間，此際若爲使標識鮮明，而加以照明時，則成指示敵機以目標之結果，故爲此等保護建造物安全，希望更加考慮。

成問題者，爲有防守都市與無防守都市之區別，對此雖有相當議論，但視有高射砲而防戰之都市，爲防守都市時，則大誤謬，所謂有防守都市，爲有對占領企圖之抵抗，與欲佔領之侵入軍在前而應戰之防備軍在都市內之二條件，此乃謂陸戰隊補助轟炸之場合有高射砲或兵隊，均無「有防守」之意味，故遠距離單獨空襲，只許以軍事施設，於無防守之都市，空襲之砲彈，與非戰鬥員之生命財產以損害者，乃不得已之事，如世界大戰時，兩軍均有炸病院，學校及其他非人道的慘事之事實，但此乃因機械不完全所致等情，爲現在科學的調查所公認，近因航空機發達，國內遠方都市之軍事建造物，於決定戰局上，誠有重要價值，按此實狀，將許空襲無防守都市之軍事施設，所謂目標，爲兵力，軍事上之工作物，營造物，貯藏所，製造軍需品之工場，以使用於軍事上爲目的之交通路，或運輸等等，如現今國家間之戰爭，必總動員全國民之際，其目標範圍，隨之擴大，聞大戰後，有主張戰鬥員與非戰鬥員之無區別者。

則於都市時，有預告必要之陸戰條約，空戰則難適用，例於無防守之都市，若下預告時，等於航空機之敗戰與自殺，關於戰時中立國所應取之態度，須。

以上爲簡述我等所欲知之條約，至於適用於現今事實上，仍難免種種議論，希望由日本之優秀飛行機與駕駛技術，速決定戰局，以免因過失而損傷人類。

因南京之即將陷落 英將改正對華政策 許閣森大使已奉命歸國 郝代大使在港訪宋子文

香港七日國通電：六日夜由香港埠出發，向上海之英代大使郝氏，出發前，與宋子文會見，對於中國之國債賣却問題，似行協議，而郝代理大使，到着上海後，於各事務接洽後，再歸還香港，又許閣森英大使，亦於十一日，由香港出發歸國云，而大使之歸國，概爲因南京之陷落，國民政府，實質的走向解消之一途，將於英國之權益發生一大支障，爲斯之故，有全面的改正對華政策之必要，故受本國政府之招電，而歸國者。

國軍討匪樹立殊勳 植田軍司令官授與感謝狀 呂連長所率討伐隊蒙此光榮

東京七日國通電：稱爲東北人民革命軍，第二軍，第二師長，永久擾亂撫松，長白臨江方面治安之北匪首魁金日成，被我步兵第七團第二連長呂永發上尉，率領之討伐隊射殺，對此殊勳，前已由于治安部大臣，授與慰勞金，並褒賞矣，而植田軍司令官，對於本討伐隊之功績，今回贈以感謝狀，同時，贈慰勞金一封，酬謝其勳勞，於滿洲國軍之士氣振興，與以多大之感銘云。

感謝狀

步兵第七團長，鑑於昭和十二年十月初旬以來，且數次之討匪狀況，判斷紅軍有力匪之潛伏地帶，在撫松縣之南部，對之掃蕩中，第一營長，由附近農民接到匪團由西楊木崗子，向東方移動中之報，而決心殲滅之，十月十三日未明，以主力第二連，由小營出發，途中，合西南堡警察隊，而指揮之，於東楊木崗子附近，與紅軍匪約百名遭遇，乃攻擊之使之潰亂，尤特以第三連長呂永發率部下約四十名，進於敵之右側背，伴同嚮導之農民，率先潛行，乃迫近匪首金日成，而射殺之，爾後，受優勢之敵之亘數次的逆襲以寡兵奮戰者，四時間有餘，卒使敵潰走，匪首金日成，乃永年蟠居於東邊道，而從事於擾亂工作者也，而將之擊斃之功績，不僅於該方面，即於滿洲國全般之治安肅正上，實不勝慶賀者也，此蓋爲軍警民一致之賜也，對其勞苦，於茲表深甚之謝意。

昭和十二年十二月四日
關東軍司令官陸軍大將 植田謙吉

以青島爲中心 華軍暴動！ 人民赴京津避難

天津七日國通電：斷行撤退之山東軍，日前以青島爲中心，勃發暴動各處掠劫日人之財產，完全被軍隊及暴民所奪之事，已見諸報端，士民皆向被傳爲已明朗化之京津地方，利用外國汽船大擧避難，又由芝罘方面，乘小型汽船，沿海岸向京津逃避，入白河口，而待最後之運命，據避難民言，親日及和日之覺醒之中國人，多被慘殺，故皆戰戰兢兢，外國人亦均慌張避難，日本人所有之財產，被掠奪的，一物無存，又訊，赴京津地方之無數中國人，由山東半島，陸續避難之模樣云。

以破竹之勢 日軍迫近蕪湖

廣德八日國通電：由宣城向蕪湖進擊之小堺片岡等諸部隊，八日早朝，由灣沚鎮，以破竹之勢，迫近蕪湖，午前九時許，至蕪湖南方二十四公里之村落。

明日離京赴連 筒井前政務處長

新京八日國通電：辭任外務局政務處長之筒井潔氏，於七日，與後任之龜山一二氏，交接事務完了，故將於九日，向各方致告辭之禮，然後乘十日午後二時十分出發之亞細亞號向大連，於十二日，由大連搭出帆之黑龍丸赴東京。

負戰敗責任之 蔣介石將下野 對國民將發聲明書 『後繼政權』政治汪精衛—軍事陳誠

上海八日國通電：據確報，蔣介石於七日早朝，乘由二名之美人操縱手，乘自用機之保音古戰鬥機，與外國人顧問道那魯德，向南昌去矣，故宋美齡，乘克爾斯基水上機，由南京出發，追隨蔣後而去，此事業已判明。

上海七日國通電：南京之運命，已至當前之最後關頭，故爲收拾時局策之蔣介石下野，而發生後繼政權之說，於國民政府最高幹部方面，及外國人方面，俄然有力化。即：南京之陷落，並於日華事變在軍事的，政治的，若視爲可畫成一時期的，中國側，應變更修正長期抵抗策，殊爲一般人之廣汎的見解。一，於過去五個月間之戰鬥，失去空軍之主力，被誇爲百五十萬之參戰兵力之陸軍，亦受了九十萬之致命的打擊，將兵之士氣墜地，已至於不能再繼續之實情。一，九國會議之結果，不惟違反了最後之期待，且各國對於中國之長期抵抗，亦均不贊成，咸明示遇機會時，即實現和平之態度。一，由外國之援助，或於供給武器彈藥，至自力更生，長期抵抗之實際的統率者之蔣介石除下外野，別無他法，至蔣之下野外實現時，以蔣之名義，對於國民聲明，由於自己錯誤之策指導之結果，故負責而至有今日之事態，公表『告國民書』下野云云。

上海七日國通電：蔣介石之下野，愈見實現之場合，其後繼政權，最爲問題而在蔣介石之意中者，政治上之首腦，再起用汪精衛，其實權委諸張羣，已殆視爲確定的矣。又：爲軍事之實權者，擧白崇禧，陳誠兩名候補之，而以中央軍將領之信望程度觀之，陳誠氏最爲有力。

國務院會議 決定之諸法案

新京七日國通電：定例國務會議，七日午後二時開會，決定左列諸法案：

一，軍審判法案。
二，軍審判法施行法案。
三，軍刑法案。
四，軍機保護法案。
五，酒精專賣法案。
六，酒稅法中改正之件。
七，關于重要特產物檢查法施行日期之件。
八，高等官官等俸給令中改正之件。

日軍佔領鎮江城

時間昨日午前九時
上海八日國通至急報：花谷安達兩部隊，於八日午前九時，佔領鎮江城。

蒙古聯盟 自治政府 主要人事任命

綏遠八日國通電：八日任命之蒙古聯盟自治政府，主要人事如左：

主席 雲王
副主席 德王
政務院長 （德王兼任）
總務部長 陶克陶
財政部長 吉爾喈朗
保安部長 希卜彥
總司令 李守信
參謀部長 烏古亭
軍事部長 未定
察哈爾盟長 卓特巴札布
錫林郭勒盟長 德卜楚克棟魯布
烏蘭察布盟長 巴寶多爾濟
伊克昭盟長 沙克都爾札布
巴彥塔拉盟長 補英達拉
參議議長 吳鶴齡
厚和特別市長 賀秉溫
包頭特別市長 劉繼廣

空襲開封 敵軍司令部粉碎

華北作戰系統亂混

天津七日國通電：烏谷部隊之精銳〇〇機，七日午後二時四十分，一氣飛翔黃河上空，而空襲隴海線，開封，爆擊敵之軍司令部，而粉碎之，開封爲隴海線之要所，事變以來，即當中國軍之策戰根據地者也，與前之於東明爆擊最高司令部一同，敵之作戰本部，亘數次受我空軍之威脅，今中國軍之華北作戰系統，有完全陷於混亂之觀焉。

承認事項 —共計四件— 參議府今日公佈

新京七日國通電：七日午前十時開會之定例參議府會議，自午前十時開會，將前二十九日，及一日國務院會議通過之左列諸件，一括提出，愼重審議，結果，全部承認之，定九日公佈。

一，專賣總局官制中改正之件。
一，專賣署官制中改正之件。
一，專賣工廠官制中改正之件。
一，關於根據貿易統制法之輸出入制限之件。

防衛南京 顧祝同協助唐生智 —指揮作戰—

上海八日國通電：防衛南京之戰鬥指揮，除司令官唐生智外。同時並由顧祝同（江蘇主席）協助，而他方顧亦担任軍事之最高指揮，此事業已發表，故由昨日起，不由蔣介石指揮之防衛戰鬥，已於城外開始矣。

中國防衛中心將移川粵 開始向第二階段整備 何應欽視察廣東軍事設施

香港七日國通電：軍政部長何應欽，由一週間前，視察廣東省內之軍事施設，尚念於對日軍之於華南上陸之作戰中，而於實際之華南防衛司令一職，將由前來香港，滯在一日，而北上之陳誠當之，何應欽將新任命爲四川省主席，今後中國之軍事防衛中心，將傾注於四川與廣東，向第二階段整備。

冀南聯治委員會 呈近衛首相書

希望樹立華北新政權 日滿華三國親善提攜

石家莊八日國通電：冀南二十一縣聯合自治委員會，希望速行樹立華北新政權，由日滿華三國之親善提攜，以招來東亞之永遠和平，對于近衛首相，發如左之文書云：由正義皇軍之大義所救援之我等冀南各縣民衆，以新生之意義，結成聯合治安維持會，謹對于日本帝國，表示謝意，並仰望由日滿華親善，底定東亞和平，乞諒察我等民衆之眞意，加以指導。冀南各縣治安維持會聯合會。

孫大臣在東京 慰問傷病兵

東京八日發國通電：爲治癈之答禮，兼慰問皇軍使節，日前來朝之滿洲國民生部大臣孫其昌氏，八日午前十一時來訪東京第二陸軍病院，由出迎於門之上林病院長之引導，慰問各病室，至十一時半辭去。

新政權之樹立 外人亦協助 排擊容共政策

大名七日發國通電：各地民衆之新政權熱望之聲，在華外人團體亦協力提倡新政權運動，即大名居住之紅萬字會基督教，天主教，回回教，十善社等，各種團體之關係人二十七名，於六日午後，協

槍後之赤誠 國防獻金

總額十萬六千餘圓

新京八日國通電：以中國事變爲契機，五族三千萬之槍後之熱誠，反映於恤兵金國防獻金慰問袋，到處開美談之花，而迄十二月七日止，呈報治安部之恤兵金，國防獻金，總額達十萬六千九百七十四圓三毛六分，慰問袋達一萬七千個，使當局者，非常感激。

龜山一二氏 任外務局政務處長

新京八日國通電：關於外務局，政務處長之任命，九日之外務局辭令如左，龜山一二，任外務局政務處長，簡任二等，外務局政務處長，筒井潔，依願免官。

決行敵前上陸 攻擊天生港砲台

上海八日國通電：軍報道部，八日未明，午後零時發表：倉林部隊之添田部隊等，由江陰西方地區，對八圩口鎮東方地區，渡過揚子江，於其北岸，決行敵前上陸，攻擊江陰之對岸天生港砲台，及附近之敵中。

中島中將負傷 大本營陸軍部發表

東京八日國通電：大本營陸軍部，午後一時發表，陸軍中將，中島今朝吾氏，於江南戰線奮戰中，七日午後三時四十分頃，在南京攻略最前線指揮戰鬥中，於左腿部受貫通槍傷。

視蔣介石等之態度如何 日方即決定最後對策

如蔣介石始終謀長期抵抗時 帝國決按膺懲方針積極進行

東京八日國通電：南京之陷落，已全屬時間之問題，政府對於帝國今後應採之對策與方針，自將國內外之各種情勢深行考慮，決持慎重之態度，此事之決定，自七日以來，政府之內部，以爲既漸至最後之一戰，須暫監視被急追之蔣介石之今後動作，與南京政府內部之動向，然後下最後之決定，趨此說於有力，即帝國政府，對於蔣介石，果具有自行斷然放棄抗日及長期抵抗而速行屈伏，請求和平解決之誠意與否，如不表示明確，則如何均不可知，如果蔣介石，以及一部分强硬派，仍始終抗日之進謀長期抵抗之方法，則帝國當然按照膺懲暴華之方針，更行堅持積極之態度，故於茲數日間，有慎重檢討以蔣介石爲中心之南京政府內外情勢之模樣，因而政府，如果收到南京之陷落與皇軍入城之公電，自或將帝國政府之所信，闡明於中外，或探用其他之適切處置，不過政府，處於南京陷落之後究爲如何之態度，或如何對付南京政府，自須確認蔣介石等今後之動向如何，及考慮緣此而起之國內外各種情勢，然後決定云。

指摘南京政府之地方政權化 對國民政府要求反省與提携

日政府應付南京陷落後新事態之根本方針

東京七日電：南京陷落，已僅成時間問題，國民政府沒落與地方政權化，已迫在眉睫之間，日政府於七日定例閣議席上，協議應付新事態之根本方針，結果，政府決把握此重要契機，爲其對付今後事態之根本方針，指摘南京政府之地方政權化，對國民政府要求反省與提携，並闡明聖戰之終結，同時對落於地方政權之國民政府今後妄動，表明以加以斷然鐵槌之決意，以更賚中國國民之理解，與第三國之考慮等：日政府已達上述之根本的諒解點，而七日午後進宮之廣田外相，關於該問題第三國關係，及其他重要事項，而關於其天皇陛下奏陳，而對於其帝國根本方針闡明之時期及手續，待南京攻落之公報，有必要時，即開緊急閣議，與大本營方面，互取必要之連絡，在最適之機會，似將堂堂闡明，目下正慎重考慮中云。

聲明，對極東問題，與有利害關係之各國保持協議，我極東方策，係在關係各國態度如何。

羅馬法王廳 駐滿代表 捐款慰問日軍

新京電：羅馬法王廳駐滿代表葛斯貝大司教，六日由羅牒氏代理，向關東軍訪問，同時獻納全滿教徒對華北及上海戰線之皇軍慰問金一千餘元。

爲備南京攻陷後 處理新事態 近衛首相召開 關係閣僚會議

東京七日電：進擊復進擊，勢如破竹，逼進南京城外之日軍，此以爲時間之問題，行將攻略南京，而爲備南京攻略後之新事態，近衛首相自七日午後二時起，在官邸召開關係閣僚會議，午後一時半辭去之廣田外相，二時十分再來首相官邸，以近衛首相爲中心，開參議懇談會，出席參席中之杉山米內兩相亦集另一室，關於南京占領後，帝國政府態度，及對新事態所處之方針等，行重要協議云。

歐洲目下國際政局 奧國處於關節地位

駐奧日使歸國過滿談

新京電：現下歐洲國際政局新展開，依據地理及國情諸關係，奧大利實居關節地位，彼列國鈎心鬥角，眼花繚亂之外交秘術，表面上雖平靜如恒，而個中底蘊，確爲國際情勢演變之源泉，所謂安修爾斯問題，所謂合縱連衡問題，無不曲進微妙，出人意表，日本駐奧公使谷正之氏，奉本省命令歸國，取道西伯利亞蒞滿，該公使在車中關於歐洲國際情勢，歐洲諸國對東洋觀念，中國事變反響等，有如次談話：

西歐國際情勢　令人一見即生環繞西班牙問題爲中心之感，惟是今後新的展開，決非僅固執西班牙問題輾轉推移也，依吾所見，奧大利，匈牙利，捷克，小協商諸國，巴爾幹半島諸國，對德，英，意，蘇諸大國，外交戰，藉奧大利爲疆場，最近情勢，色彩顯見强烈，吾人猶憶客秋七月，德國率先列國，締結德奧協定，吾人所當注意者，此項協定，不僅於德奧親善上，更進一步而爲之提携，實質上，德意兩國，確假此良機，堅固握手聯歡耳，惟所謂德奧意連衡，爲法西斯蒂團結之基礎，呈示中斷小協商諸國對英法之工作戰線。（未完）

南京指日攻克 東京市內萬民騰歡

祝賀之聲洋洋盈耳

東京七日電：南京陷落之期，已節節迫近，行見紫金山巔，高懸旭日大旗，日本全國人民，自六日夜起，皆屏息而待落城捷音，今完成攻入南京之偉業，已在指顧之間，帝都東京之街上，自晨至夜，生氣勃勃，惟陸海軍主腦部，在三宅坂與霞關力求鎮靜，勸令『權止狂歡，請求靖國神社，本格之戰，方自此時開始，』因之，感動之歡聲與沉默之鎮靜併舉，縱令如此，國民之歡忭，仍達高潮，大舉提燈與執旗之遊行，旗旗翻飛，大書「萬歲，南京陷落，」祝南京陷落等字樣，遍掃樓頂，預祝陷落之日，街頭陷落之聲，洋洋盈耳，帝都已擬舉行一百萬人之慶祝遊行，靖國神社，擬於在京軍隊、學校、軍樂等參集之下，在本殿脇假宮典禮，對于此次事變戰歿之英靈，執行光榮報告祭云。

討論極東問題 擬與關係各國保持協議

英艾敦外相表明之態度

倫敦電：英國議會，對極東事態，予以甚大注視，於六日下院，與艾敦外相，有詢問應答，其中主者如左列：

問，九國會議已告失敗，在極東英屬，均瀕於危險，政府有無與美國協力對付意向。

答，余未能測爲在極東英屬告危，但與美國協力，果有效果，余亦不能預料，然余擬與關係列國緊密保持聯絡，而重行協議。

問，據外相之答辯，則認爲對列國共同行動，殆無予以期待，以爲如何。

答，不然，如政府屢次

最近之蘇聯外交

蘇聯之外交，是國際共產黨的外交政策，即受國際共產黨第三國際的指導，而進行他的外交方針，可以說要是離開國際共產黨，蘇聯就沒有外交了。

蘇聯的對外政策，是根據赤化工作進行的，蘇聯的親善外交，是伴隨着危險性，決不能是親善單行的，試看現在的中國，即可以完全了解的了。

自成就共產革命以來，尤是在近最十餘年來，蘇聯對華外交政策，勿論是那一點，都是以滿足國際共產黨的計略與野望，爲原則的。

蘇聯的對華之外交工作，是在中國領土內，扶植蘇聯的勢力，其勢力扶植決不是普通的，所以中國民衆，應該十分的注意與警戒。

使中國的全領土，化爲蘇聯的殖民地，即使全中國赤化，然後侵略全中國，而鞏固蘇聯在東亞勢力的基礎，這是蘇聯的目的，所以蘇聯的對華外交工作，完全是依着國際共產黨的計畫與指導，像魔鬼的，而繼續努力着赤化運動。（未完）

哈爾濱地方法院公示 第　號

爲公示送達事案查本院受理康德四年來字第四二號蕭雲陞與李有等清算一案茲以被告人劉益臣所在不明據原告代理人胡忠貞聲請公示送達前來業經裁決照准依民事訴訟條例第一百八十六條以職權選任熊友仁律師爲被告特別代理人外合依該條第一百八十四條第一項將應送達之傳票公示仰即知照此示

計附傳票一件於左

傳票

康德四年來字第四二號清算一案　原告 蕭雲陞　被告 李有等

被傳人 劉益臣

應到處所 本院民二庭

應到時期 康德五年一月八日上午十時

如被傳人不遵期到場即依到場人之聲請由一造辯論而爲判決

右指定言詞辯論日期屆時到場是荷

康德四年十一月三十日

哈爾濱地方法院 書記官于濟枕

虎林縣商會清理荒商三盛東債務聲明

查荒商三盛東於康德二年十月六日經本會依商會法將保存之物品拍賣貨價扣合每債額國幣一元攤配國幣一角三分一厘五五經大多數之債權人承認及官府備案後起始開領迄逾二載前來領取者已至五分之四其未前來領取之五分之一多係還往他埠殊屬遺憾本會爲促其善後圓滿起見特刊報端使未領債權人遐邇咸知赶速前來領取俾資本會清理善後完善而期債權人不受其意外之損失特限於康德四年度年末日爲清理完棨期過期即作無效特此登報聲明

注告

一九三八年的大衣

是珍珠絨的！

福豐號百貨店 有備

遺失地照聲明作廢

啓者鄙人別特連果夫於一九三七年十月四日投標購得坐落道裏外國七道街（沙曼街）四十二號之不動產一處地基爲九四一號於康德二年十月十四日由地畝局發給嗐啦烏列司基名義之二七三號租照不慎遺失除具保向地畝局請領新照外已失之照無論落於何人之手概作無效

緊要聲明

逕啓者敝公司自康德三年十月一號曾僱用日本人吉野茂氏担任林場查山職務至同年十二月底該自行辭退脫離無棲身之業仍在敝公司浮居至本年十月初旬於五號該私自漂颺在外迄至刻間永未見其歸宿恐其在外發生他故始此聲明所經其在外欠人人欠暨其他各事等項須歸吉野茂自行料理與敝公司毫無關係不負一切之責誠恐滿外仕商不週知特登報端以資証明

博克圖驛 新義採木公司德記 總經理人 李德財 啓

哈爾濱地方法院公示 字第　號

爲公示送達事案查本院受理康德四年來字第九二號沙夫力德訴宇增實等確認優先權一案茲以被告人宇增實所在不明據原告人沙夫力德聲請公示送達前來業經裁決照准除依民事訴訟條例第一百八十六條以職權選任崔文律師爲被告宇增實特別代理人外合依該條第一百八十四條第一項將應送達之傳票一併公示仰即知照此示

計貼傳票一件於左

滿洲帝國康德四年十一月三十日

康德四年來字第九二號確認優先權一案　原告 沙夫力德　被告 宇增實　列別結瓦　索闊洛夫

被傳人 宇增實

傳票

應到處所 本院民事庭

應到時期 康德四年十二月二十八日上午十時

如被傳人不遵期到場即依到場人之聲請由一造辯論而爲判決

右指定言詞辯論日期屆時到場是荷

康德四年十一月三十日

哈爾濱地方法院 書記官高博讓

啓事

敬啓者博克圖寶隆裕興記採木公司包銷興安採木公司各樣木材出品

種類營業

落葉松：電柱　大小枕木　長短槺木　大小椽木　一切元木　無一不備

物美價廉，批發零售，恐未週知，特此登報聲明

賬房設濱洲線博克圖驛電話四一番

濱洲線博克圖驛 興安採木公司啓事

營業種目

電柱及根枷　枕木及薪材　足場丸太　建築及用材　其他丸太類　批發零售不誤主顧

一切均係落葉松並有白樺各種材料品類繁多不及備載

興安採木公司總經理 金澤、仁謹啓

賬房設博克圖一面街電話一七番
支店哈爾濱八區義昌隆電話三三九六番
支店海拉爾中央大街永田商店電話四六六番

光陸電影院

道裡外國四道街

今天一點半開演

今日開演二大歐洲著名佳片

（一）希特拉青年　德國影片公司偉大出品　充分描寫新進之德國

（二）黑魔　驚險偵探巨片

加演中國事變新聞

下期開演

首次來哈　金剛復活　目空一切獸片之王　美國影片公司權威作

一個一丈高的大猿在密林裡造起反來

電話三五四〇

巴拉斯電影院

電話第七五〇四番

今日公演

荊棘道上壯士如雲
進士第中春深似海
十條好漢困身地獄
兩朵鮮花嬌笑當鑪

主演：金燄　陳燕燕　黎莉莉　張翼　鄭君里　羅朋　尚冠武　韓蘭根　章志直　劉繼羣　洪警鈴　劉瓊

孫瑜精心導演

聯華公司偉大出品全部音樂歌唱有聲

大路

最後一天

片中新曲四支：燕燕歌　鳳陽歌　大路歌　開路先鋒

票價	時間
早場至三點止樓下一律一角晚場角半	每日由上午十一時半開場循環開演遂時入座

敎連特……馬迭爾

今日開演兩大巨片

（一）刀光血影

（二）湖光春影　乙女之湖

馬敖院三點開演

日東紅茶特賣並附贈品

此次日東紅茶因爲改良具有新鮮之芳香與美麗之容姿深合乎社會需要敬希社會利用

因紀念新日東紅茶之發賣，以一萬磅爲限發行特賣需要者請向就近之販賣店購買

特賣期間及贈品

一，期間　自十二月一日起至三十一止

二，贈品　購買日東紅茶一磅者贈方塊砂糖一盒

發賣店 三井物產株式會社

北滿總代理店 商岡號 電話（一七五八〇）（五〇六九）番

明年度實施新學制同時
哈市小學教育之綱要
招生辦法·課程標準·教師資格·均規定
哈市小學教育明年必放異彩

為適應來年度新學制之實施，及研討指示應遵守之事項，由哈爾濱市公署教育科，召開滿俄市立及私立小學校校長會議，業已圓滿閉幕。茲將關於來年新學制實行時，哈爾濱市各滿俄小學校，招生辦法，學校課程標準，並教師所具之資格等，大要誌下：

學校改稱招生年齡

在康德五年度一月一日，決定遵照中央命令，全國各省縣市旗，一律實施新學制。哈爾濱市公署教育科所屬之滿俄各高初小學校均一併改稱為某街某地優級國民學校，或某街國民學舍，或某街國民義塾等字樣。在新學制規定內，優級校與國民校，為分處單辦，絕不混合於一處。但因目前學校房舍關係，從權辦法，故於來年一月一日實施之際，可以優級與國民合在一校。惟須在門前各掛立牌，一旁為優級牌，一旁為國民牌。至於招收新生入國民學舍者(即現在之初級小學校)，須滿七週歲之男女，入優級學校者(即現高級小學)，須年滿十一週歲之男女，且各門課程，經試驗合格者。

初等教育所教科目

來年新學制實行時之初等教育，以國民道德之涵養為主。於國民教育上最重要之學科，以建國精神及訪日回鑾訓民詔書之趣旨，使兒童體會日滿一德一心不可分離之關係，闡明忠孝之大義，涵養仁愛之至情，及民族協和之美風，促其為國家永久效勞之觀念。並依勞作而養成愛國勤勞，實踐躬行之精神，而施以國語，日語，算術，作業，圖畫，體育，音樂，國史，地理，自然等科目。而優級學校，則以知識技能，應選區民日常生活所必需者，且與地方生業有直接關係者。務必注重實驗勞作，使之明確了解，以期其教育實際化。再教以日語，國語，算術，實務，圖畫，體育，音樂，及國史，地理，自然等科目，以啓發增長其知識。

學期始末冬夏假期

新學制所定之學年，均自一月一日始，至十二月三十一日止。自一月一日起，至六月三十日止，為前學期。自七月一日起，至十二月三十一日止，為後學期。其每年之休假日期，除平素例假與各機關一律放假外，所有每年之寒暑假，共計為六十日，但有特別情形時，須經監督官署之認可，得延長之。

教諭教導應有資格

初等教師之任用資格與等次，如全科教導，而原為高級級任者，並得試驗或命令所定，有民生部大臣許可狀者，得為教諭。專科者為專科教諭，次為教導，不足教諭尤不足教導者，可為教輔。而無正式任命許可狀，一經取得大臣任命狀後，即可有保障，或自己聲請，或由官命，有由轉動之可能。而哈爾濱市內原有各校之教職員，多係事變前各校畢業者，故認為係外國學校畢業。但服務五年以上而有經驗者，或可免試考驗。原來各校校長，本由教諭資格者担當，但在目前新舊交替之過渡時期，或依各員之身體，性行，思想等，予以詳細考核，認為相當者，仍可任命為校長。

各縣農民之自立更生
已入於進展堅實之途
農產品評會為發展農產優良方策
孫實業廳長談話

以農立國之我滿洲帝國，自建設以還，即以產業開發為中心主義，積極設計農村之恢復，農村經濟之活動，及農業之開發等。故連年以來，農業政策，已入正式軌道。尤其本年度為實施產業開發五年計劃，依照既方針，向前邁進之第一個年，並加農業技士活動指導之結果，農民自立更生，已入突飛猛進之途矣。惟關於本年度，濱江省管下各縣所舉行之農畜產品評會成績及結果，並本年度各縣收穫量，自給程度等。昨日本報記者，特往濱江省實業廳，訪問廳長孫柏芳氏，當作以下之談話：

我國建立之本旨，係以開發產業為第一主義。故本省依據此旨，積極開發農產，使之向上。自本年春季起，為謀各縣農產物之豐收及精選優良種子計，遂先後於各縣開催農產物品評會，在穀物未收穫之前，並為青苗品評會，現在又舉行種子精選品評會。如果某農民所耕種之穀物收穫量極豐，並成績優良時，即發予獎狀，以示鼓舞，而使其他農民仿做經營。故斯項品評會，與農業開發上，實有多大之裨益。

五常縣，以往為治安不良地帶，今年治安已完全恢復。該縣農作物，以大豆為主，本年增種土地五萬晌，其特產為蔴，至於收穫方面，為建國以來所未有之豐收。故本年度五常縣之品評會，已取得良好成績，同時農民亦可按指導方針，向前邁進。故五常農村自給自足，已不成問題矣。本人除參加品評會外，更視察農事合作社，交易市場，該縣農民訓練所，及參加小學校新校舍落成式，故日前曾赴五常。

本年度，本省管內各縣之農產物收穫量，較諸以往均有預想以上之豐收。但此亦非為天力所助，實人力所助成者。對於農作物，除積極改善及改良種子耕作法等外，更利用機械化之耕種法，故有現在之好成績。以往收穫之大豆，往往水豆最多，此實影響農民收入甚大，本年經改善之結果，已無此種現象。按右述之成績，本省農民，今後自立更生之途，已告完全確立。並以本年收穫為標準，亦可為自給之基礎，故今後農村產業之發展，農村經濟力之充實，實可期待者也。

社會事業介紹
＝本報記者視察記＝(二)

二，婦孺救濟所

哈爾濱市婦孺救濟所，位於道外北十二道街，即在乞丐收容所之右鄰。現佔用乞丐收容所內房屋之一部，另關院落，專門收容及酷受虐待之娼優婢妾，與良家女子之被人誘拐，以因案判決發交之婦女，及三歲至六歲之孤苦孺兒，分別予以教養。該所設立於康德三年四月十三日，即由以前之濟良所改辦，並附設育嬰堂，救產所。當初係由市社會事業聯合會派員承辦，於康德三年四月十三日，交由哈爾濱市慈善總會接管，以迄於現在。該所所長為張鏡涵女士，據記者日昨前往視察時，其所談大致如左：

收容婦女，本年內累計達三十六名。現在在所中者，婦女二十二名，小孩七名，每日在所中學習普通常識及讀平民千字課本，學習珠算及家事等。每日午前固定授課，午後任便在課堂中自習。衣服寢具等頗能整潔。在收容中之七名孺子，暫由所女年齡較長者担任撫育之責，所中之設備，除一般之寢室，課堂，厨室，食堂，沐浴盥漱室等外，並有專備撫育嬰兒及病者隔離之室。以備幼童患傳染性之疾病，若猩紅熱，肺膜尖等，予以隔離看護，以免延也。在收容中之所女，於課餘之暇，並做簡易之手工，以其工資，自行存蓄。目下所行者，僅為代織襪工廠縫合襪口，每打工資四分國幣，較熟者，日間能縫五打，普通亦能完成三打左右也。[illegible]育中之幼兒，每名每月津貼國幣六元，以備購置果餌之需。日常哺以代乳粉，右津貼費，每月均可盈餘。撫養之所女，即於暇時，代為購買毛線，織成小兒毛衣，手工亦殊細緻可觀。各兒撫育頗得法，故均白皙可愛云。右所內現在職員，計有保姆一名，事務員一名，看守婦一名，因經費完全仰仗慈善總會方面撥給，故倘不能大量收容被難之婦女。目下在所者，大半年齡十五歲上下，亦有十歲以內者。精神均極良好，且能孜孜不息，努力學習，將來或能依環境之威化，跋出苦海，而為社會之中堅分子也。

圖：為育嬰院收容之嬰兒及撫育嬰兒之婦女一般情形

協和會市本部
昨開催常務委員會
通過案四件日內開始舉辦

協和會哈爾濱市本部，為處理本年度年末一切事宜，及準備於日本軍攻陷南京後開催國民慶祝大會，提燈遊行等事項，特於昨日(八日)午後一時，召集各分會常務委員，開催會議，其協議事項，大致如次：

一，分發意大利承認我國之經過說明書，將此普及於市民案。

二，對哈爾濱市社會科方面主辦之年末同情週間，業由該科函請協和會援助，請各分會廣為募集，以惠貧民案。

三，對年末年始虛禮廢止之指導，務期澈底，以收實效案。

四，對南京之陷落捷報傳來，舉辦國民慶祝大會及提燈遊行案。

以上各項，經各方參加者討議結果，均已決議通過，日內即將開始舉辦。並將有關各縣方面者，亦由省本部分別飭知云。

哈市富錦間
大汽車路
舉行愛路村慰安

哈爾濱富錦間之交通，於松花江未結凍時，由輪船駛行。松花江結冰後，因該段交通重要，乃由鐵道局長論，大汽車負責。目下業已開駛運轉，警務段方面，今歲於第一次駛行時，即開始按照去歲舊路線舉行愛路村慰安工作，計自十一月[illegible]起，至二十八日止，內部[illegible]施療，映放電影，及無線電發音機贈送等項云。

獸肉輸入取締規則
哈警察廳昨日公佈施行

哈爾濱警察廳衛生科，對於獸肉輸入取締規則，則昨日(八日)令知各署遵照，一切實取締，其規則如左：

第一條：本令內所稱獸肉者，係指供食用之牛，馬，騾，驢，緬羊，猪，及野獸生肉之謂。

第二條：擬欲輸入或移入獸肉(除野獸肉)者，須領食肉營業許可。

第三條：獸肉(除野獸肉)如無經輸出國或移出地，官廳證明獸類數量，屠畜檢查之證明書，及肉面明示屠宰月日之屠肉檢印，(移出者，係屠宰場法施行規則第十三條之檢印)，不得輸入或移入。

第四條：凡輸入或移入獸肉者，應具其住址，姓名，職業，獸肉之輸出或移出地，獸種及數量，呈報警察廳長檢查之。

第五條：違反前三條之規定者，處五十日以下之拘留，或五十元以下之科金。

第六條：獸肉輸入移入者，如係未成年者，禁治產人或法人時，本令之罰則，適用於其法定代理人，或法人之代表者。

第七條：獸肉輸入或移入者，其代理人，及其他從業者，關於業務違反本令之規定時，不得以非出自己指揮之故，免其處罰。

第八條：本令自康德四年十二月一日施行之。

哈市麵粉業者
希望於華北銷售麵粉
惟關稅運費等較日粉過昂
日內即呈請新京日滿當局指示辦法

本市製麵粉業，近鑒於華北麵粉缺乏，本市麵粉銷售於華北方面，頗為適宜。惟日本內地麵粉，向該處銷售，每袋之關稅運費等，不下三角。若由本市能直接輸向該處，每袋則須費九角，相差數目懸殊，因之本市所製之麵粉，則不能直接傾銷該處。為此，本市各製粉業者，現正協議一切辦法中。擬於日內直接向關東軍，中央經濟部，國務院等方面，具呈陳述內容情形，示以辦法，俾北滿方面之麵粉，運輸華北之京津一帶傾銷云。

盟兄盟弟
因錢欵反目
欒如海吞毒自殺　幸被救急車救活

山東人欒如海，四十一歲，住三十六棚第二工程街，以拉洋車為生。伊與同行李興(五十)者，二人係結盟兄弟。李有妻王氏，年四十許，欒如海平常時赴李家留宿，日久天長，欒即與王氏發生曖昧關係。本年春間，李手中因難，當向欒借到國幣數元，迄至現在，仍未歸還。最近欒因手中不便，於前日(七日)即向李討要此欵，李妻王氏，偏袒丈夫，並責罵欒如海。而欒因氣憤抑鬱於懷，於昨日(八日)午前七時許，即服鴉片，希圖自殺，經救急車灌救，方慶更生云。

本月哈鐵管下各線
旅客運輸大形活躍
□由於各種原因所造成□
旅客系發表客運及調車計畫

哈爾濱鐵道局旅客系，昨日發表本月中之旅客輸送及客車運用之計劃如次：於最近入於本格的寒氣襲來之同時，並因建設工事告一段落，與松花江結凍，船運已行杜絕等。故由哈鐵管下之北黑線及濱綏線方面，歸還輸送之客籍工人，已漸形活躍矣，僅以十一月份此項二人團體，於北黑線方面，約達八千名。濱綏線方面，約達二千名。因其他不依團體而南下歸還之客籍工人，急激增加之故，濱北線第三零二，第三零三兩次列車，濱綏線第九零一、第九零二兩次列車，京濱線第六零二，第六零四兩次列車，連日載客已呈超過定員狀態。現在北黑線殘留未經輸送之建設工人團體，約為五千名。與其他各線合計，共達二萬人，如再加一般勞動者，當達相當之多數。此等工人之逐漸移動，大部份為返里，迎過舊歷新正之故也。他方再因特產物輸送之激化，而招來商界之活潑氣象，與此有關之商人，及一般地方旅客之移動，預想於本年末，將急形繁忙。故北滿各地方之勞動者，從來在返里之後，於度過舊歷年後，再度北上，如是習以為常。而本年之旨趣，稍有不同，近因華北頓形明朗化，漸邁入建設之途，開拓新生之故，故上述勞動者，有漸向華北方面移動之現象。現經哈爾濱鐵道本局所辦理之旅客團體內，此種之團體，已有二三起。此外推測，向奉天或大連南下之團體中，亦有相當之數目。因時局之轉移，依向來一定之系統，而移居勞動者之動向，當受不少之影響也。總而言之，本月份哈鐵管內之旅客輸送，由上述之周圍情勢觀察，預想較諸去年同期，已增加百分之八。與上月同期比較，已增加百分之十一。茲將各線列車，每日平均輸送旅客數目。

▲濱洲線

番號	預想	定員	剩員
七〇一	五二一	三三〇	一九一
七四一	二九九	二四八	五一
七〇三	四四一	三二〇	一二一
七四二	二五九	一四五	一一

▲濱北線

番號	預想	定員	剩員
三〇一	三六五	二五五	一一〇
三〇三	四七一	四〇〇	七一
三〇二	五六九	二五五	三一四
三〇四	四五四	四〇〇	五四

▲拉濱線

番號	預想	定員	剩員
一〇一	一五九	二〇〇	…
一四一	二一一	一七〇	…
四一〇	一一八	二〇〇	…
一四二	一七三	一七〇	…

▲京濱線

番號	預想	定員	剩員
一一	一一八	一六〇	…
一七	一九四	二三三	…
一九	四二一	三七〇	五一
六一〇	四六八	五〇〇	三二
三	一二八	一六〇	…
一六	二二四	二三三	…
二〇	五八五	三七〇	二一五
六〇二	五〇四	五〇〇	四
六〇四	五三九	四〇〇	一三九
九〇一	六一三	四四八	一六五
九四三	四五七	一九二	二六五
九〇二	六七四	四四八	二二六
九四二	二九九	一九二	一〇七

青菜負販生命危篤
前傷未愈又受劇創
枕下菜刀一把＝究為誰放此
＝王琛嫌疑最重帶署訊問

山東人劉彩祺，三十二歲，以賣青菜為業，在道外正陽南十三道街二十六號二戶居住。其對面屋，住有販賣破爛者名王琛者，三十歲，平時相居非常和睦，乃王琛曾欠劉彩祺國幣一元。日前劉向其討要時，先時口角，結果，後竟演成劇烈之互毆。結果，劉之面部負重傷，迄往市立醫院救治方愈。日前劉已歸家看傷。王琛即日夜左右侍候，不料昨日(八日)午前九時許，劉彩祺之家鄉某婦人，前往探望。入室後，則見劉尚在炕安睡未起，再三呼喚，並無應聲。該婦人心異，即將被掀起，詎料劉之項間鮮血淋漓，氣息奄奄。該婦觀狀下，即報告分所，而分所赶到，見其項間有刀傷一處，血流不止，頭下枕有菜刀一把，頗為可疑。究為自殺，抑為別人所傷、殊費猜疑。但以其性命危險，即電招救急車，將其送往市立醫院救治。同時並將王琛帶所內審詢辦理云。

哈鐵宣撫班
由華北歸來
昨報告宣撫情形

自北支事變發生後，為向華北民衆，闡明友邦皇軍膺懲暴戾軍閥，謀東亞和平，拯救支那民衆，而施行宣撫工作之哈鐵宣撫班，以本池愛路科長為班長率領下，一行十五名，前於本年八月中旬，即至張家口、大同、綏遠等地宣撫，迄今將四月。所到各地，均得到人民歡迎，於是宣撫重任完了。乃於日昨(七日)率同一行班員，榮耀凱旋。該局警務課，為歡迎本池宣撫班長一行歸來，特於昨日(八日)午間在鐵道俱樂部內開催歡迎宴。同時並由本池氏報告北支各地宣撫狀況云。

為籌備商會改組
省署大道佐技昨晉京
向產業部請示辦法以利進行
濱江省將組織管轄各商會之商會

關於滿洲國新商會法，業於本月一日正式公佈實施。新商會法之內容組織，為一市一商會，而一都市設有數個商會者，當然依法合併改組。在濱江省管內之本市，從來即有四個商會，今次則歸併為一。同時各縣亦有同樣情形者，亦行依法合併。故濱江省實業廳工商科大道技佐，為請示合併改組辦法及為組織濱江省管轄商會之一個總商會等各關係。遂於昨日(八日)晉京，向產業部接洽云。

經緯署新廳舍
明日舉行落成式

哈爾濱警察廳，以道裏經緯署之署址，非常狹小，不敷辦公應用，特於今年春間，開始修築新署址，近則於上月中已行竣工。新署內外部修飾完竣，決定於明日(十日)午前十時，正式舉行落成禮。事先警察廳方面，為昭隆重計，發出請柬，邀請市內各機關屆時參加云。

市署鴉片股
今日檢驗各所吸具
▲從業員大批採用▼

哈爾濱專賣署，以全國各地鴉片零賣所，於來年一月一日一律歸官辦理，因此對於哈市七十七家小賣所，為期市署接收時之圓滑，定於今日(九日)，檢查全市零賣所之吸具。昨日已通令各家，屆時持吸具前往受檢。又市署鴉片股，為免除七十七家小賣所千餘人從業員之失業，於接收時，決行大量採用。連日來，實施各員身體檢查，對無鴉片嗜好及身體健全者，即行採用，此消息傳出，一般從業員，無不欣喜於色云。

市署昨開催
官吏共濟法會

哈爾濱市公署，依預定於昨日(八日)午後二時，召集所屬各處科滿系科長，及所屬機關人事考核担當者出席，開催官吏共濟法內容解說會議。由市署人事科王德成屬官，及官房總務科事務官深洋氏，担當講解，以為將來實施時之準備，至午後四時許始乃散會云。

新安埠區
鄰保委員義舉　救濟患瘡貧黎

哈爾濱市鄰保委員會，新安埠區委員戰運元，於日前查得管內有張邱氏者，左手因患瘡症，潰爛不堪，當予以治療券，遣送道外診療所診治。經施行手術後繼行換藥數次，傷處已大見輕減，即轉赴新安埠診療所診治，惟因於前此在道外診療所內治療之時，因天氣嚴寒，且久病之軀，不能長途跋涉，故往返車費，約用去六七元，迄今雖病見痊愈，而右述支出仍無法填還。且伊之丈夫，在外充當工人，每月收入，僅在六元左右，其父又因殘疾，前擬借生業資金，經營小木營業，以其盈餘，填還上述債務，經調查並無經商之技能，未能借予。故萬分無奈之下，再度請求救濟。該委員覩此，當即慨解義囊，出資三元，另外由就近商舖代募五元，交與該氏，暫還上述債務。一般就近居民，對該委員之義舉，靡不欽佩莫名云。

青訓生畢業前
昨行查閱式
大致成績良好

協和會哈爾濱青年訓練所第三期訓練生，於本月行將卒業，日昨(八日)由第四軍管區侯上校，舉行查閱式。輔導官森中尉，省署楊股長。市署陳事務官，協和會宋部員，青年訓練所馬所長。同時並請國防婦女會，青年學校，省立兩級中學高級生，各保保長，防空協會主事等前往參加。於下午零時三十分，各查閱官，完全到場，當由主任教官，向查閱官報告狀況，然後即檢查書類，並查閱官有所詢問時，由主任教官代答。於一時二十分，舉行內務巡視，計職員室，內務班，講堂，炊事場，寢室。一時四十分，開始訓練生公民科口頭試問，至二時止。然後全體赴公園舉行閱兵式，自校舍出發，由孫少尉指揮，開始步兵聯絡動作，達到公園後，首先舉行各個訓練，向左，向右、向後轉、射擊動作，行進。其次密集教練，整隊行進，飛行機射擊，防毒面具着脫。再次為散開教練，散開射擊，運動突擊。散開教練完畢後，行分別式。然後高唱軍歌，返回校舍。自三時半起，由侯上校開始講評，大致成績良好，可謂已達所期望目的矣。此由所長之指導，並教師努力所致，又該訓練所卒業式，則改於十一日下午一時舉行云。

改善文書事務
楊科長明日赴各縣　開催文書講習會議

濱江省署官房文書科長楊毓欽氏，為改善文書事務、指導各縣文書辦理事務之向上，遂定於明日(十七)午前，偕同細田屬官，前赴阿城，珠河，葦河，延壽等四縣。實地指導文書事務，並於十三四兩日，在珠河縣，召集上述四縣文書關係人員，開催文書事務講習會，預定十五日返回云。

正陽街西口
發現路倒
嗎啡中毒死者

正陽街西口，於昨日(八日)午前七時許，發現一滿青年路倒，屍體年約二十許，身穿短衣服，長髮，白帆布鞋。被崗警發現後，該署即派人前往檢驗，判明係嗎啡中毒而死者云。

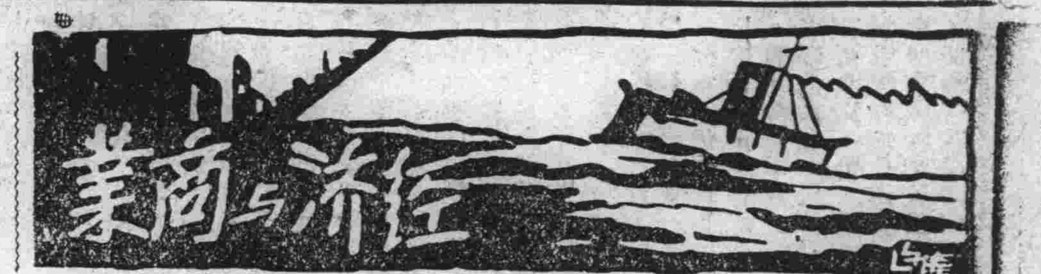

今日放送節目

第二放送

○十二月九日（星期四）廣播放送節目 新京放送局

前 七五〇 國歌，建國體操，唱片
前 八一五 氣象通報
前 八二〇 初等日本語講座
前 八四五 格言，先哲故事，唱片
前 九三〇 國樂─唱片
前 九四五 建國體操
前 一〇〇〇 家庭講話（奉天）
前 一〇四五 經濟市況（大連，新京）
前 一一五〇 舊劇─唱片
前 一一五九 時報
後 〇〇一 舊劇─唱片
後 一〇五 經濟市況（哈爾濱）
後 一一〇 經濟市況（大連，新京）
後 一二〇 新聞
後 一三五 演藝（大連）
後 四四五 經濟市況（哈爾濱）
後 四五〇 氣象通報，經濟市況（大連）
後 五〇〇 新聞，唱片
後 五二〇 英語新聞
後 五三〇 兒童時間
後 五五〇 兒童新聞
後 五五五 中等日本語講座
後 六二〇 日本語兒童新聞（東京）（同第一放送）
後 六二五 歌舞曲─唱片
後 六三〇 奉天時間（奉天）
後 六四五 哈爾濱的時間（哈爾濱）
後 七〇〇 政府公報，經濟市況，告知事項
後 七二〇 俄國語時間（哈爾濱）
後 七三〇 講演（由吉林演奏所）
後 七五〇 舊劇（由吉林演奏所）
後 八二五 雅樂（由吉林講奏所）
後 八四五 時事解說
後 九〇〇 新聞，經濟市況，氣象通報，明日節目預告
後 九二九 時報

本埠錢糧行

十二月八日

大豆

	前場	後場
十二月半豆	四四五	四四九
正月半豆	四四八	四五五
二月半豆	四九八	五〇四

小麥

	前場	後場
十二月半小麥	八五六	八五八
正月半小麥	八五九	八五六
二月半小麥	八五	八五三

現糧

東店大路豆	四四六
滿溝三等豆	四三九
滿溝現小麥	二二四
滿溝現苞米	七二
滿溝現紅糧	七七
滿溝二等豆	四四三五
滿溝現蘇子	四一九二
呼蘭二等豆	四四九
沈家三等豆	四三八
安達蘇子	一九
安達現紅糧	七三
安達現小麥	二二二
安達大路豆	四二三五
上號大路豆	四四五
康金井三等豆	四四五
顧鄉屯送廠豆	四五七
克音河四等豆	四一五
香坊大路豆	四四五
克音河小麥	二二三五
宋站現高糧	七四二五
呼蘭三等豆	四四九

大連

大豆

現豆	六三六
十二月末	六三六
正月末	六四三
二月末	六四八
三月末	六五三
四月末	六五六

高糧

現糧	四四七
十二月末	四四六
正月末	四五六
二月末	四六三
三月末	四七
四月末	四七八

豆油

現油	一四三五
十二月中	一四三五
正月中	一四三五
二月中	一四三五
三月中	一四三五
四月中	一四四四

豆粕

現粕	二三四五
十二月中	二二一
正月中	二二四
二月中	二二三
三月中	二二六
四月中	未妥

匯兌

上海	一〇四五
天津	一〇四五
煙台	一〇七〇
青島	一〇七〇
掖縣	一〇九〇
黃縣	一〇九〇

麥粉

天官三號	四・八〇
三鶴三號	四・八五
錨牌三號	四・八五

失照聲明作廢

領名	坐落	地目	面積	四至	失照號碼	失照年月	丟失原因
李海	六區夾信保連珠甲	熟地	六晌九〇	東至趙姓 西至賈姓 南至李姓 北至趙姓	一〇七六	大同二年七月九日	因匪丟失
李萬福	同	同	一二〇〇	東至李姓 西至陳姓 南至楊姓 北至玄姓	四九七、四三八	同	同
李萬恒	同	同	八〇七	東至賈姓 西至李姓 南至崔姓 北至玄姓	一七六二六	同	同
同	同	同	一四六七	東至趙姓 西至玄姓 南至李姓 北至韓姓	一八〇六六	同	同

右記失照自登報日起滿三個月時如無聲請異議者不論落於何人之手均認為無效特此聲明

延壽縣長邵中嘏

亞洲大戲院

今日開演

續集化身姑娘

藝華公司對白有聲滑稽鉅片

本片仍由原班人馬繼續合演

失照聲明作廢

領名王甫良 住址興源鎮治安街門牌十六號 照號清字八八七五四號 吉林省長官公署照 坐落興源鎮扣河溝 地目荒熟地 面積二十晌零八分 四至 南至項連科 南至河沿 西至山頭 北至王甫亮 封堆

右記失照自登報日起滿三個月時如無聲請異議者不論落於何人之手均認為無效特此聲明

穆稜縣長袁慶澤

「特別更正」

哈爾濱師道學校本科考試日改爲康德四年十二月二十五、二十六、二十七日、

興茂銀行營業廣告

本銀行前系天興茂匯兌莊專作匯兌二十餘載已蒙各界贊許茲遵奉財政部之命令改組興茂銀行設總行於安東敝哈爾濱支行向在商號內寓今爲發展營業起見特在道外南頭道街路東七二號（永來盛對過）設立門市專辦商業銀行之一般業務如蒙賜顧不勝歡迎之至

營業科目

各種存款 定期存款，活期存款，特別活期存款，利息優厚
各種放款 定期放款・活期透支・定價克己
國內外匯兌 電匯・票匯・信匯・登萊二府包送到家代收回信凡山東西府及河北一帶俱能代轉匯票手續敏捷匯水特別低廉

「注意」代寄匯票手續 凡在敝行匯欵如向家寄匯票感覺困難之時敝行負責代寄每封加信資五角

大同電影院

（十二集） 機關武俠連集巨片 人鬼激鬥

關東大俠

月明公司出品 人人皆知武俠片王

張翼 鄔麗珠 汪翰成（合演）

◉今日准演◉ 查士雄大鬧古荒墓

下期接演 關東大俠（十三集）

華樂大舞臺

道外十六道街

早場：張桓懋 收關勝 賈潤仙 汾河灣 翁艷秋 寶蟾送酒 美艷君 打魚殺家 王寶亭 好策賊 周少樓 周稚威 二本鐵公雞 蓋神童 周少樓 周稚威 捉放曹 虎牢關

晚場：李蘭亭 武松殺嫂 新艷秋 王寶亭 周少樓 九 彼霄 張鳳茹 美艷君 周稚威 全班 十八本西遊記

平安電影院

電話第四五一二番

今日開演…

夜半歌聲

主演：胡萍 金山

新華公司特奇新片有聲對白歌唱恐怖巨片

東北大戲院

道外昇平二道街

（今日演）

無愁君子

上海聯華公司最新出品全部對白有聲佳片

主演 韓蘭根 劉繼羣

下期開演 逃亡 藝華公司出品有聲佳片 主演 周璇 王引

濱田醫院

哈爾濱南崗吉林街四三號 （電話五〇八七）

◉肛門病科 一切痔瘻不割不燒用一回之無痛注射與藥物塗布療法在最短期間使之根治 ◈特殊藥物療法 ◈特殊注射療法

▲性病科 淋病特殊根治療法橫痃非觀血的療法

醫學士 濱田辰敏

道裡分院 商工ビル診療所 哈爾濱道裏地段街石頭道街拐角路西大白樓日本商工會議所二層樓上二號

特別大減價

敬啓者 本行近爲歡迎顧主起見特將本行所有各貨一律大減價出售望各界諸君紳商士女莫失此良機爲要

大隆洋行

印度綢緞莊

近由英美法各國運到大宗時色綢緞絲絨毛各以及印度繡花衣料等等流行衣裝無一不備

中央大街一零五號卽馬街對過便是

義成永

（哈爾濱）（牡丹江）

新到洋式爐子四大特色 溫煖 衛生 經濟 美觀

哈爾濱道外五道街 電話二二七七、三三九七號

牡丹江大安街 電話二三〇五號

哈爾濱阜成房產股份有限公司股東公鑒

爲聲明事查本公司業經依法在該管官署爲合法登記并按照股份有限公司組織法制定一切應有規章以資遵守自應重行填發股票留作憑證現將新式股票準備妥協用特登報聲明務祈各股東攜帶本公司以前填發之股票股摺前來本公司照數換領新股票以便存査事關個人權利幸勿觀望遲誤除對住址可考各股東運行函達外茲特鄭重聲明借供週知再本公司原用之印章係橢圓形者印文爲濱江阜成房產股份有限公司現因他方名義變更舊章已不適用茲特改用哈爾濱阜成房產股份有限公司并以此名稱刻製方形圖章自登報日起實行印用合併聲明以昭鄭重特此聲明

哈爾濱阜成房產股份有限公司敬啓

緊要聲明

爲聲明事查本公司業經依照滿州國現行公司法制定一切應有規章以資遵守并依公司登記條例正式登記各在案依法對發起人原來享有酬勞金應行停止茲特登報聲明務祈各發起人迅將前此應行取之酬勞金持摺前來以憑發給其已經具領者亦希將原摺檄繳回以期結束除遞行函知外茲併登報聲明藉供週知特此聲明

拉林高永吉啓事

本人特聘請內海源一郎大律師爲常年法律顧問所有本人生命財產名譽及一切權益悉由內海源一郎律師負依法保障責任特此聲明

內海源一郎律師受任高永吉常年法律顧問啓事

本律師現受拉林高永吉聘爲常年法律顧問嗣後關於高永吉之名譽財產及一切權益均由本律師盡依法保障之責任特此聲明

康德四年十一月二十九日

內海源一郎謹啓

法律事務所外國四道街八五號 電話六八五二 五二七三

濱江省佈告第八號（教學中第三七〇號）

關於康德五年度省立各學校招生之件

爲佈告事茲將康德五年度省立師道學校暨各國民高等學校農業學校實業女學校招生 試驗科目試驗日等期項列左俾便週知此佈

康德四年十一月十九日

濱江省長 施履本

學校名 新名	學校名 舊名	校址	募集人員數	修業年限	試驗日期	試驗學科目
濱江省立哈爾濱師道學校	濱江省立哈爾濱師範學校	哈爾濱道裏水道裏	（男）本科 一般募集約七五名 市縣選送約七五名	二	康德四年自十二月二五、二六至二七日	國語（日滿語），數學（算，代，幾，），歷史，地理，自然（博物，理化）
			（男）特科 市縣長推薦約一五〇名	二	康德五年自一月十一、十二至十三日	國語（日滿語），算數，常識，（歷史，地理，自然）
濱江省立哈爾濱第二（商科）國民高等學校	仝哈爾濱兩級中學校	仝右	商科 一年級約一五〇名	四	康德五年自二月一七、一八至一九、二〇日	國語（日滿語），算術，歷史，地理，
			仝 第四年級約五〇名	一	康德四年自十二月一四、一五至一六日	國語（日滿語），數學，（算數，代數，幾何），修身，
濱江省立哈爾濱第三（商科）國民高等學校	仝哈爾濱初級中學校	哈爾濱道外許公路	仝 第一年級約二五〇名	四	康德五年自二月一七、一八至一九、二〇日	國語（日滿語），算術，歷史，地理，
			仝 第四年級約五〇名	一	康德四年自十二月一四、一五至一六日	國語（日滿語），數學，（算術，代數，幾何）修身，
濱江省立哈爾濱第一（工科）國民高等學校	仝哈爾濱工業學校	哈爾濱南崗郵政街	機械科 第一年級約五〇名	四	康德五年自二月一七、一八至一九、二〇日	國語（日滿語），算術，歷史，地理，
			電氣科 第一年級約五〇名	四	仝	仝
濱江省立哈爾濱第四（工科）國民高等學校	仝哈爾濱俄橋高級中學校	哈爾濱道裏地段街	工科 第一年級二班約一〇〇名	四	仝	由校酌定之
			舊制 第一年級約五〇名	三	仝	仝
濱江省立雙城（農科）國民高等學校	仝雙城農業學校	雙城縣城	農科 第一年級約一〇〇名	四	康德五年自二月一七、一八至一九、二〇日	國語（日滿語），算術，歷史，地理，
			仝 第四年級約五〇名	一	康德四年自十二月二五、二六至二七日	國語（日滿語），數學，（算，代，幾，）修身，
仝呼蘭（農科）國民高等學校	仝呼蘭初級中學校	呼蘭縣城	仝 第一年級約一〇〇名	四	康德五年自二月一七、一八至一九、二〇日	國語（日滿語），算術，歷史，地理，
			仝 第四年級約五〇名	一	康德四年自十二月二五、二六至二七日	國語（日滿語），數學，（算，代，幾，）修身，
仝綏化（農科）國民高等學校	仝綏化初級中學校	綏化縣城	仝 第一年級約一〇〇名	四	康德五年自二月一七、一八至一九、二〇日	國語（日滿語），算數，歷史，地理，
仝海倫（農科）國民高等學校	仝海倫初級中學校	海倫縣城	仝 第一年級約一〇〇名	仝	仝	仝右
仝巴彥（農科）國民高等學校	仝巴彥初級中學校	巴彥縣城	仝 第一年級約五〇名	仝	仝	仝右
仝安達（農科）國民高等學校	仝安達初級中學校	安達站	仝 第一年級約五〇名	仝	仝	仝右
同賓縣農業學校	同賓縣初級中學校	賓縣城	農職 第一年級約五〇名	二	同	同右
同五常農業學校	同五常初級中學校	五常縣城	農職 第一年級約五〇名	同	同	同右
同望奎農業學校	同望奎初級中學校	望奎縣城	農職 第一年級約五〇名	同	同	同右
同木蘭農業學校	同木蘭農業學校	木蘭縣城	農職 第一年級約五〇名	同	同	同右
濱江省立阿城農業學校	濱江省立阿城師範中學班	阿城縣城	農職 第一年級約五〇名	二	康德五年自二月一七、一八至一九、二〇日	國語（日滿語），算術，歷史，地理，
濱江省立哈爾濱女子國民高等學校	濱江省立哈爾濱女子兩級中學校	哈爾濱南崗公司街	女國 第一年級約一五〇名	四	同	同右
			女國 第四年級約一〇〇名	一	康德四年自十二月二五、二六至二七日	國語（日滿語），數學（算術，代數，幾何）修身，
			師道科 第一年級約五〇名	一	同	同右
濱江省立雙城實業女學校	濱江省立雙城女子初級中學校	雙城縣城	職業 第一年級約五〇名	二	康德五年自二月一七、一八至一九、二〇日	國語（日滿語），算術，地理，歷史，
濱江省立巴彥實業女學校	濱江省立巴彥女子師範學校	巴彥縣城	職業 第一年級約五〇名	二	同	同右
濱江省立綏化實業女學校	濱江省立綏化女子師範學校	綏化縣城	職業 第一年級約五〇名	二	同	同右
濱江省立哈爾濱俄僑實業女學校	新設	哈爾濱道裏地段街	職業 第一年級約五〇名	二	同	同右

附註 詳章報名者向志願學校詢問

失照聲明作廢
領名王太玉　住址坐落同　照號不詳　坐落九區棒槌砬子　地目熟地　面積三晌五畝　四至東至張姓　西至沙　南至道　北至分水
右記失照自登報日期滿三個月時如無聲請異議者不論落於任何人之手均認無效特此聲明　4，11，24　雙城縣長吳奎昌

失照聲明作廢
領名沈殿慶　住址坐落同　照號不詳　坐落九區太平山　地目熟地　面積二晌　四至東至支姓　西至劉　南至河　北至流水
右記失照自登報日期滿三個月時如無聲請異議者不論落於任何人之手均認無效特此聲明　4，11，24　雙城縣長吳奎昌

失照聲明作廢
領名邵煥芝　住址坐落同　照號不詳　坐落九區小青頂子　地目熟地　面積三晌　四至東至曲姓　西至灣　南至邵姓　北至界區
右記失照自登報日期滿三個月時如無聲請異議者不論落於任何人之手均認無效特此聲明　4，11，24　雙城縣長吳奎昌

失照聲明作廢
領名蘇瓜子　住址三臺北屯　坐落三臺北屯　照號不詳　地目蒙人生計地　面積九十九晌一畝四分　四至東宋殿奎　西徐得林　南宋殿奎　北和宇段
右記失照自登報日起滿三個月時如無聲請異議者不論落於任何人之手均認無效特此聲明　肇州縣長張東璧

失照聲明作廢
領名宋永發　住址十五行四井　坐落十五行四井　照號不詳　地目新放荒　面積十二晌　四至東洪興武　西王喜全　南張玉芳　北孫福興
右記失照自登報日起滿三個月時如無聲請異議者不論落於任何人之手均認無效特此聲明　肇州縣長張東璧

失照聲明作廢
領名王泉和　住址縣城　坐落舊城基　照號不詳　地目三等街基　面積六百三十六丈方　四至東胡同　西厚德堂　南胡同　北
右記失照自登報日起滿三個月時如無聲請異議者不論落於任何人之手均認無效特此聲明　肇州縣長張東璧

失照聲明作廢
領名善善堂　住址大同鎮　坐落一順招鎮　照號不詳　地目頭等街基　面積四百丈方　四至東官道　西李憲章　南德祥店　北張萬德
右記失照自登報日起滿三個月時如無聲請異議者不論落於任何人之手均認無效特此聲明　肇州縣長張東璧

失照聲明作廢
領名王玉　住址同坐落　坐落平字十七井　照號不詳　地目原項荒　面積一晌五畝　四至東羅相臣　西李慶　南邱守太　北郭先
右記失照自登報日起滿三個月時如無聲請異議者不論落於任何人之手均認無效特此聲明　肇州縣長張東璧

失照聲明作廢
領名李玉信　住址梨樹鎮九道街　坐落穆稜縣梨樹鎮正陽　照號不詳　地目街基　面積二百方丈　四至東至牛洪裕　西至上等四〇號　南至上等二三三號　北至正陽街
右記失照自登報日期滿三個月時如無聲請異議者不論落於何人之手均認無效特此聲明　穆稜縣長袁慶澤

失照聲明作廢
領名佟海臣　住址同坐落　照號不詳　坐落雙城縣拉林廟紅二屯　地目熟地　面積一晌七畝五分三厘　四至東至本姓　西至　南至道　北至
右記失照自登報日期滿三個月時如無聲請異議者不論落於任何人之手均認無效特此聲明　雙城縣長吳奎昌

失照聲明作廢
領名鄒元功　住址同坐落　照號不詳　坐落六區胡家窩卜　地目熟地　面積一晌　四至東至佟姓　西至鄒　南至道　北至
右記失照自登報日起滿三個月時如無聲請異議者不論落於何人之手均認無效特此聲明　雙城縣長吳奎昌

失照聲明作廢
領名林景川　住址同坐落　照號不明　坐落五區湯家窩堡　地目熟地　面積一晌七畝六分　四至東至李姓　西至湯　南至孫　北至趙姓
右記失照自登報日起滿三個月時如無聲請異議者不論落於何人之手均認無效特此聲明　雙城縣長吳奎昌

失照聲明作廢
領名佟邦彥　住址同坐落　照號不詳　坐落雙城六區佟科屯　地目熟地　面積二晌　四至東至全姓　西至李　南至道　北至
右記失照自登報日起滿三個月時如無聲請異議者不論落於何人之手均認無效特此聲明　雙城縣長吳奎昌

失照聲明作廢
領名張玉符　住址同坐落　照號不詳　坐落賓州保四甲　地目街基　面積六十一方丈七十方尺五十方寸　四至東至郭永富　西至高李氏　南至張希良　北至道
右記失照自登報日起滿三個月時如無聲請異議者不論落於任何人之手均認無效特此聲明　賓縣縣長傅廣義

失照聲明作廢
領名王魁元　住址同坐落　照號不詳　坐落賓縣滿井保滿井甲　地目熟地　面積九十四晌〇一分　四至東至王魁元　西至王錫桂　南至陶洪河　北至徐英
右記失照自登報日起滿三個月時如無聲請異議者不論落於任何人之手均認無效特此聲明　賓縣縣長傅廣義

失照聲明作廢
領名黃德元　住址同坐落　照號不詳　坐落雙城六區正黃旗四甲頭　地目熟地　面積十二晌　四至東至本姓　西至郭　南至道　北至
右記失照自登報日起滿三個月時如無聲請異議者不論落於任何人之手均認無效特此聲明　雙城縣長吳奎昌

失照聲明作廢
領名文治清　住址同坐落　照號不詳　坐落雙城六區正黃三甲五屯　地目熟地　面積一晌一畝八分　四至東至白姓　西至　南至道　北至六
右記失照自登報日起滿三個月時如無聲請異議者不論落於任何人之手均認無效特此聲明　雙城縣長吳奎昌

失照聲明作廢
領名宋作春　住址坐落同　照號不詳　坐落九區板子房　地目熟地　面積九晌五畝　四至東至徐姓　西至　南至分水　北至于姓
右記失照自登報日期滿三個月時如無聲請異議者不論落於任何人之手均認無效特此聲明　4，11，24　雙城縣長吳奎昌

失照聲明作廢
領名孫殿升　住址坐落同　照號不詳　坐落九區太平川　地目熟地　面積十二晌　四至東至大崗　西至　南至大崗　北至崗頂
右記失照自登報日期滿三個月時如無聲請異議者不論落於任何人之手均認無效特此聲明　4，11，24　雙城縣長吳奎昌

失照聲明作廢
領名韓廣義　住址坐落同　照號不詳　坐落九區帽兒山　地目熟地　面積四晌　四至東至徐姓　西至河　南至道　北至道
右記失照自登報日期滿三個月時如無聲請異議者不論落於任何人之手均認無效特此聲明　4，11，24　雙城縣長吳奎昌

失照聲明作廢
領名馮振海　住址坐落同　照號不詳　坐落九區太平山　地目熟地　面積六晌　四至東至王姓　西至孟　南至王姓　北至那
右記失照自登報日期滿三個月時如無聲請異議者不論落於任何人之手均認無效特此聲明　4，11，24　雙城縣長吳奎昌

失照聲明作廢
領名支有　住址坐落同　照號不詳　坐落九區太平山　地目熟地　面積三晌　四至東至劉姓　西至沈　南至河　北至流水
右記失照自登報日期滿三個月時如無聲請異議者不論落於任何人之手均認無效特此聲明　4，11，24　雙城縣長吳奎昌

失照聲明作廢
領名王鳳梧　住址坐落同　照號不詳　坐落九區太平山　地目熟地　面積一晌　四至東至毛姓　西至河　南至甸心　北至黃姓
右記失照自登報日期滿三個月時如無聲請異議者不論落於任何人之手均認無效特此聲明　4，11，24　雙城縣長吳奎昌

失照聲明作廢
領名許世昌　住址坐落同　照號不詳　坐落九區太平山　地目熟地　面積三晌　四至東至韓姓　西至流水　南至高姓　北至周
右記失照自登報日期滿三個月時如無聲請異議者不論落於任何人之手均認無效特此聲明　4，11，24　雙城縣長吳奎昌

失照聲明作廢
領名劉雲祿　住址坐落同　照號不詳　坐落九區太平山　地目熟地　面積一晌　四至東至沈姓　西至溝　南至河　北至流水
右記失照自登報日期滿三個月時如無聲請異議者不論落於任何人之手均認無效特此聲明　4，11，24　雙城縣長吳奎昌

失照聲明作廢
領名葉永江　住址坐落同　照號不詳　坐落九區駱駝磖子　地目熟地　面積五晌　四至東至河　西至山頂　南至民區　北至山頂
右記失照自登報日期滿三個月時如無聲請異議者不論落於任何人之手均認無效特此聲明　4，11，24　雙城縣長吳奎昌

失照聲明作廢
領名三合堂　住址座落同　照號不詳　坐落九區涼水泉子　地目熟地　面積十晌　四至東至　西至分水　南至河　北至分水
右記失照自登報日期滿三個月時如無聲請異議者不論落於任何人之手均認無效特此聲明　4，11，24　雙城縣長吳奎昌

失照聲明作廢
領名趙升　住址坐落同　照號不詳　坐落九區帽兒山　地目熟地　面積二晌　四至東至趙姓　西至李　南至韓姓　北至邱
右記失照自登報日期滿三個月時如無聲請異議者不論落於任何人之手均認無效特此聲明　4，11，24　雙城縣長吳奎昌

失照聲明作廢
領名尹自亮　住址坐落同　照號不詳　坐落九區棒槌磖子　地目熟地　面積一晌　四至東至郝姓　西至沙　南至河　北至道
右記失照自登報日期滿三個月時如無聲請異議者不論落於任何人之手均認無效特此聲明　4，11，24　雙城縣長吳奎昌

失照聲明作廢
領名辛海亭　住址坐落同　照號不詳　坐落九區涼水泉子　地目熟地　面積二晌五畝　四至東至天記　西至曹姓　南至天記　北至解姓
右記失照自登報日期滿三個月時如無聲請異議者不論落於任何人之手均認無效特此聲明　4，11，24　雙城縣長吳奎昌

失照聲明作廢
領名張連舉　住址坐落同　照號不詳　坐落九區板子房　地目熟地　面積二晌　四至東至河　西至崗　南至張姓　北至
右記失照自登報日期滿三個月時如無聲請異議者不論落於任何人之手均認無效特此聲明　4，11，24　雙城縣長吳奎昌

失照聲明作廢
領名呂永貴　住址坐落同　照號不詳　坐落九區小青頂子　地目熟地　面積八晌　四至東至王姓　西至周　南至周姓　北至于
右記失照自登報日期滿三個月時如無聲請異議者不論於任何人之手均認無效特此聲明　4，11，24　雙城縣長吳奎昌

失照聲明作廢
領名梁起安　住址坐落同　照號不詳　坐落九區太平川　地目熟地　面積二晌　四至東至本姓　西至　南至潘姓　北至梁姓
右記失照自登報日期滿三個月時如無聲請異議者不論落於任何人之手均認無效特此聲明　4，11，24　雙城縣長吳奎昌

失照聲明作廢
領名趙玉廣　住址坐落同　照號不詳　坐落九區板子房　地目熟地　面積十五晌　四至東至劉姓　西至道　南至河　北至趙姓
右記失照自登報日期滿三個月時如無聲請異議者不論落於任何人之手均認無效特此聲明　4，11，24　雙城縣長吳奎昌

失照聲明作廢
領名于德印　住址坐落同　照號不詳　座落九區板子房　地目熟地　面積四晌三畝三　四至東至賀姓　西至于　南至河　北至旬子
右記失照自登報日期滿三個月時如無聲請異議者不論落於任何人之手均認無效特此聲明　4，11，24　雙城縣長吳奎昌

失照聲明作廢
領名干萬秋　住址坐落同　照號不詳　坐落九區板子房　地目熟地　面積九晌三畝二分　四至東至于姓　西至于　南至河　北至邵姓
右記失照自登報日期滿三個月時如無聲請異議者不論落於任何人之手均認無效特此聲明　4，11，24　雙城縣長吳奎昌

失照聲明作廢
領名曲申　住址坐落同　照號不詳　坐落九區小青頂子　地目熟地　面積五晌　四至東至王姓　西至河溝　南至邵姓　北至甸溝
右記失照自登報日期滿三個月時如無聲請異議者不論落於任何人之手均認無效特此聲明　4，11，24　雙城縣長吳奎昌

失照聲明作廢
領名于喜寬　住址坐落同　照號不詳　坐落九區板子房　地目熟地　面積晌三畝三分　四至東至本姓　西至河　南至河　北至
右記失照自登報日期滿三個月時如無聲請異議者不論落於任何人之手均認無效特此聲明　4，11，24　雙城縣長吳奎昌

失照聲明作廢
領名徐鴻廣　住址坐落同　照號不詳　坐落九區棒縋磖子　地目熟地　面積五晌　四至東至張姓　西至沙　南至道　北至分水
右記失照自登報日期滿三個月時如無聲請異議者不論落於任何人之手均認無效特此聲明　4，11，24　雙城縣長吳奎昌

失照聲明作廢
領名范玉榮　住址同坐落　照號不詳　坐落雙城六區王家窩堡　地目熟地　面積一晌　四至東至道　西至　南至范　北至王姓
領名范玉榮　住址同前　地號不詳　坐落同前　地目熟地　面積五晌六畝七　四至東至王姓　西至魏　南至　北至道
右記失照自登報日期滿三個月時如無聲請異議者不論於任何人之手均認無效特此聲明　4，12，1　雙城縣長吳奎昌

失照聲明作廢
領名李景春　住址同坐落　照號不詳　坐落雙城三區三道崗子　地目熟地　面積六晌一畝　四至東至李姓　西至　南至道　北至
領名李景春　住址同前　地號不詳　坐落同前　地目熟地　面積三畝　四至東至李姓　西至徐　南至道　北至
右記失照自登報日期滿三個月時如無聲請異議者不論落於任何人之手均認無效特此聲明　4，12，1　雙城縣長吳奎昌

失照聲明作廢
領名蘇福升　住址同坐落　照號不詳　坐落雙城七區黃廟四甲頭　地目熟地　面積十晌　四至東至馬姓　西至　南至荒甸　北至道
領名蘇福升　住址同前　地號不詳　坐落同前　地目房基　面積百十方丈　四至東至王姓　西至喬　南至　北至城壕
右記失照自登報日期滿三個月時如無聲請異議者不論落於任何人之手均認無效特此聲明　4，12，1　雙城縣長吳奎昌

失照聲明作廢
領名王裕　住址同坐落　照號不詳　坐落六區後貢家店　地目熟地　面積四晌七畝四　四至東至道　西至范姓　南至道　北至
右記失照自登報日期滿三個月時如無聲請異議者不論落於任何人之手均認無效特此聲明　4，12，1　雙城縣長吳奎昌

失照聲明作廢
領名姜有　住址同坐落　照號不詳　坐落六區後貢家店　地目熟地　面積一晌一畝五　四至東至本姓　西至潘　南至道　北至
右記失照自登報日期滿三個月時如無聲請異議者不論落於任何人之手均認無效特此聲明　4，12，1　雙城縣長吳奎昌

失照聲明作廢
領名范玉福　住址同坐落　照號不詳　坐落六區王家窩堡　地目熟地　面積七晌　四至東至范姓　西至王　南至道　北至
右記失照自登報日期滿三個月時如無聲請異議者不論落於任何人之手均認無效特此聲明　4，12，1　雙城縣長吳奎昌

各種細軟皮張　運到大批新貨

各色狐皮

各種水獺—拔大毛及未拔者均有並有萊布齊克黑色者

海龍皮—喀姆卡司克貨

白鼠皮—亞古次基貨

小羊羔皮　種類繁多

此外斯公司　好了克及其他一切俱全不及備載……

百貨商店　**秋林股份有限公司啓**

南崗……道裡

OMNIN COMET
オムニンコメット

謹告友邦滿洲國　各位醫家

較從來輸入之歐洲製品優越　非特異性的免疫劑出世

翁睦寧　扣美透

東洋同種製藥之始祖

特長

一、効果　在應用範圍上較歐洲製品或他種類似品、絕對優越

一、副作用　絕無

一、價格　至廉

一、配送　在滿洲國各地藥房均有出售萬一售淨時、於數日內、即可直接從本社寄品

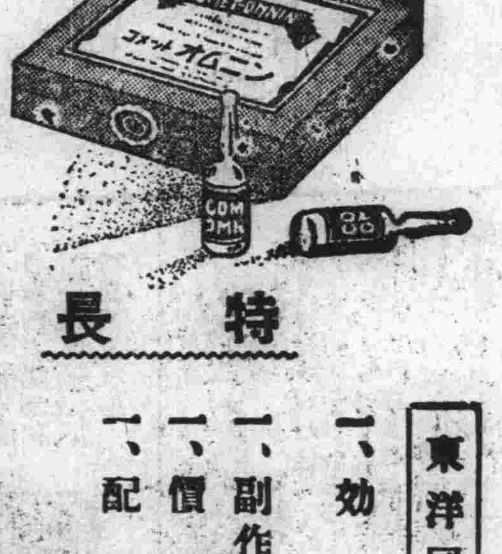

滿洲醫科大學附屬病院　滿鐵各病院　公私病醫院　均賜採用之榮

適應症　流感肺炎其他

爲各科權威之本藥。對於實驗報告。已達數千。關於之熱、亞熱性。傳染性。化濃性諸病及結核熱等疾。有效無害

包裝價格
一cc……五管裝：一、六五
〃……一〇管裝：三、二〇
〃……五〇管裝一五、〇〇
〃……一〇〇管裝二七、〇〇

贈送詳細說明實驗書

製造發賣處　株式會社　黑田藥品商會

本社　大阪市東區今橋二丁目

支店　東京市日本橋區本町三丁目

結束不必要的爭論

文離

近來，爲了伊戚的碎語論文壇，惹起了很大的糾紛，可以說，巳掀起一場筆戰。這——在編者當初發表伊戚君的批評前，固巳料到；但却未想到，牟討的中心，竟致離開題目這樣遠，到了現在的地步。

所以演成如此現象的，伊戚君——如果是虛心坦懷的明達之士，我想不會不接受我這小小的，中立的判斷吧！——是不能拒絕負一部分責任的，就如說陳隄的『病人』矛盾處極多一點，並未舉出証據，這樣當然不能使作者心折，因爲批評與判斷不同，處處都須依理而行。更如說微微是以先進詩人的資格談詩等語，嚴格些說，是有點兒欠妥，批評應當以作品爲對象，人的如何，最好避免觸及。

但陳隄君，爲了這事，竟大上其火，我認爲也太不必。陳隄在北滿文藝界，有着不可沒滅的功績，是不能否認的事實，他的令譽，絕不會因伊戚一論，便要消失，況且對於判斷式的批評，若不願接受，滿可置之不顧。但爲自己辯護，也是人之通情，所以陳隄的『關於批評』，也不能說不應當發表，所差的，裏面有些太過的話罷了。

現在對於『關於批評』，伊戚君又有檢討一文，已經發表，對陳隄君，可謂責備至。但我相信，這一回的爭論，至此已算告一段落，陳隄君不失爲虛心之士，他對於這些譭譽，能視若無睹，他將仍舊努力從事創作，爲北滿文壇的犧牲，這不是很可推崇的嗎？

至於『泣殘紅』的問題，我希望愛好文藝諸君，姑置不論罷！因爲泣殘紅尚未完全發表，——是因爲報界改組，並當時交通杜絕的關係，並非作者，無力完成——對於未完的作品，是不能作全般估價的，誰敢說作者一定不能再把陳英鶯寫成一個典型人物呢？貞操問題，未必就能決定一個人的一生運命，『衝出重圍的月亮』的女主角，不也是有過和陳英鶯的一段生活嗎？但她後來却成爲超人了。那麼我們現在的爭論，不是很無謂嗎？況且作者聶君，並未在哈，我們實在不便，過於深甚的研究。在陳隄君的『代泣殘紅辯』後，伊戚君也有『檢討』一文寄來，同時，關於此事，其他方面表示意見的文章很多，不是同情陳隄，便是同情伊戚。但編者現在決定，都不發表了，騰出我們寶貴篇幅，討論些有意義的問題罷。希望諸批評家，仍以愛護本刊的態度和精神，負起指導文學進化的重任，不時發表意見。不過，爲免演成像今次的爭論，對於以下的三個原則條件，切望嚴守，否則恕須割愛。

一，批評應以作品爲對象，不得涉及作者本身。

二，應純粹以作品之藝術價值如何作結論，不得作題外誣謗。

三，應注重本刊已經發表之作品，若過去各報發表之作品，則須認爲在文藝上有相當重要性者，並請略舉其內容概要。

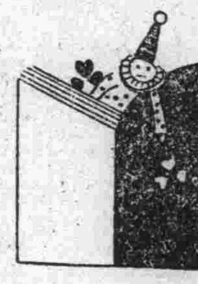

名醫

知力（續）

孩子聽到這裡，拍着手兒笑了。婦人也很得意，但她却有另一個見解：

『總算團長人好，不忘我們當年救他的恩：……』

『咳！——男的表示不贊成女的話——你再可別提當年的事！你要知道，若叫團長知道，一定恨我們洩他的醜，還了得！寶兒——指孩子——你也不准說這話呀，不論當着誰，聽着沒有？』

『聽着了』，孩子謹慎地回答。

『後來怎樣？』婦人追問着。

『後來，——男的繼續着說，同時由懷中取出半截紙烟，叫孩子取過火柴點着，吸了一口！——後來團長將我拉着便往上房裏走，並說「這一別總有七八年了啊！怎麼你的境況不很好嗎？」我說「可不是嗎？自從家裏老太太逝世之後，買賣便日見衰微，孩子又被胡匪架一回票，這一下子就給破了產啦，再做營業又沒本錢，不然又無生路可謀，萬般無奈，便來求見團長了，還得求團長賞飯吃哩！」說着話到了上房，當差的獻上茶來。團長對於我的遭遇，又詳細問了一回，很表示惋惜。後來又問起你們母子，並說明天要來看看，我因爲咱們現在住這個房子太壞，當時便謝辭了。不過，事情却成問題，你說，別的事沒有空位子，只有一個醫官的缺，但我的醫道，不客氣說，並未受過真傳，怎好担任這個事呢？在軍隊裡，不比別的，給人治病治不好，實在不好扣藥錢，可是啊！每月也有一百多元的本俸，足夠維持生活……咳！別的事又沒有，怎麼辦呢？』（未完）

誰的過？

（續）　洒冰

聽了半天，明白父親的腦里充滿「女子無才便是德」，「錢」，「門當戶對」……但爲了自己，他想分辯兩句：

「爸爸請容我說兩句話，現在世界是在不停地進展着，女人也是一個人，除了生理與男人不同外，所以，她們也應當努力的發揮自己，否則只能永遠落在人後，做着寄生蟲，這樣不但是社會的損失，而且也給前進人們一個絆羈，像一塊石頭擋在行路人們的面前一樣，所以女人是應當與男人携起手來，同樣的求進，站在同一水平線上，那是當然的事，至於具有服從性的人，認不清現實，別人無論怎樣命令他，不管是好是壞，只有低頭順從。這樣他是不會帶給社會多少好處的，女人呢，一味順從丈夫，甚至對他不當之處也不能提出來反對，使他知覺，那麼能幫助丈夫前進嗎？至於門當戶對，那根本就是一個錯誤，因爲這句話差不多是含着金錢的思想，金錢好像不應當那麼重要，世界上還有比金錢更重要的東西吧」青愈說愈激昂了。

「你的意思怎樣，說吧，」父親臉色很難看的問着他。（未完）

近市居雜組

干祿心傳　（梟儂）〔續〕

遞鳴之官，土豪乞人通內幕，致重賄，爲實悉置於獄；心知吳翁年邁，不宜有此，陰使人至獄詢其緣由，並訪於吳之鄰里，遂盡得其實。明日坐堂皇，責白氏兄弟弗親見者之姓名，爲實皆一一捕之，論罪如律，又謂吳曰：爾媳終非貞婦，今身已受辱，盍若棄之，俟發善堂擇配，得資聊備桑榆；一舉數便。吳諾，逾二日，土豪具資，使人假名請領，不之允，復使入內幕通關節，令其自出名請領，始允之，當堂判土豪，給吳財禮金五百金，聞吳以其半入官案，謝秦鏡之明也。獄甫定，猶未申府，新太守適下車，丰裁嚴峻，不匝月，屬邑被抉摘者，已有數起，爲實亟翻前案，請治土豪罪，太守委鄰邑來會讞，盡得其實。土豪不服，訴官先受贓，又訴擇配之事，由官允許，何得反汗，且謂己亦會致賄賂，卒以案無佐証，而吳有五百金領帖存卷，土豪竟論罪如律。獄成，讞詞有云：翁年近耄，不宜有奸，一可疑也；男女並縛，獲奸又非奸所，二可疑也；土豪素慳吝，判給吳五百金，欣然色喜無違言，三可疑也；有此三可疑，故許配以試之，懸案以待之，俾其奸謀暴露，乃置之法。太守大異，興誦稱賢，前太守固有遺行，爲實知之確，故霎霎之間，時露不傷之狀；吳氏之獄，特其一端耳！後爲實由滁州攝太平郡篆，會歲首入省門賀正，前清衣冠之會，每於春王正月，各以其籍屬，就會館行禮，設榛辦演劇，謂之團拜，省自爲之，蓋以聯鄉誼通親情也。其後更擇日假八旗奉直會館，進爵爲督撫壽，督撫倘非北籍，亦不就督撫本籍會館行之，示尊王也。

讀者顧問

◎問：主筆先生鑒：我是一個受高小學教育的學生並且是一個對於文藝的創作抱傾向的人，我最好研究文藝，不，不敢說研究文藝，不過是愛好文藝罷了，但是在我腦海裏的文藝中，却盤旋了幾個不瞭然的問題，因爲一向沒得機會求教，所以到現在還未解除；今幸得貴報闢讀者顧問一欄，實不啻黑暗之明燈，航海之寶筏，我是感激之至，現在把我的幾點疑問，抄在下面，望祈先生不吝珠玉，詳以教我！

㈠創作的小說和散文區別在那裏？

㈡那種創作是合現代的潮流？

㈢小說的長篇，中篇，短篇，字數有限制否，各爲若干字？

㈣莫泊桑，托爾斯泰，易卜生，各爲何國人？

㈤請隨意爲我取一筆名。

㈥郭沫若和徐志摩的詩有何區別？　候教人文武

答：一，小說是用意造的事實，藝術的描寫，表現作者的思想——主張，散文却是直接寫出作者所要說的理論，或表現情感，或記述事實，並無一定規律。

二，二種都合現代潮流。

三，通常是以背景之連續與否爲歸依，短篇小說譬如是獨幕劇，中篇小說，便是數幕連續的戲劇，而長篇小說，就是連排的部劇，如全部西遊記，全部三國志，全部西廂記等是。

四，莫泊桑是法國人，托爾斯泰是俄國人，易卜生是挪威人。

五，還是請您自己想一個罷！

六，郭詩重現實，徐詩重美感。　醒氓

失照聲明作廢

領名彭連舉住址同坐落　坐落六區胸藍二甲三屯　照號不詳　地目熟地　面積一晌一畝八分　四至東至張姓　西至本姓　南至張姓　北至道三　右記失照自登報日起滿三個月時如無聲請異議者不論落於任何人之手均認無效特此聲明　雙城縣長吳奎昌

免費分娩 市立醫院產科

有希望來本院分娩者　一切費用皆免費　請快來吧！

希望免費分娩者、不用任何手續、請直接來產科即可。

南崗鐵嶺街二十七號　市立醫院內產婆講習會

醫學博士林特聶爾啓事

專門　淋　濁

曾任德國明亭大學教授　專治花柳梅毒淋濁皮膚科膀胱及頭髮病　聘有滿語譯

包治淋病　有電驗器驗視愈否

接診時間　每日午前九時至十時　午後四時至七時

道裏斜紋街五十號二樓第四戶　于街中間（電話五二六零）　一二躍

失照聲明作廢

領名王鴻鈞　坐落賓縣滿井保滴達吼甲　地目熟地　面積三十晌四畝五分　四至東至臧福　西至侯純閣　南至王賓　北至侯純閣　照號不詳　失照年月大同二年八月

領名王鴻鈞　坐落賓縣滿井保滴達吼甲　地目熟地　面積八晌四畝　四至東至王鴻誥　西至　南至齊有　北至周祥　照號不詳　失照年月大同二年八月

領名王鴻鈞　坐落賓縣滿井保滴達吼甲　地目熟地　面積十一晌七畝四分　四至東至王鴻誥　西至周福　南至段成維　北至周祥　照號不詳　失照年月大同二年八月

右記失照自登報日起滿三個月時如無聲請異議者不論落於任何人之手均認無效特此聲明　賓縣縣長傅廣義

失照聲明作廢

領名王洪勳　坐落賓縣滿井保滴達吼甲　地目熟地　面積四晌六畝二分　四至東至侯純閣　西至王鴻誥　南至王賓　北至周祥　照號不詳　失照年月大同二年八月

領名王洪勳　坐落賓縣滿井保滴達吼甲　地目熟地　面積九晌二畝五分　四至東至王鴻哲　西至王鴻誥　南至王賓　北至周祥　照號不詳　失照年月大同二年八月

領名王洪勳　坐落賓縣滿井保滴達吼甲　地目熟地　面積十七晌五畝　四至東至王鴻哲　西至　南至侯純閣　北至周祥　照號不詳　失照年月大同二年八月

右記失照自登報日起滿三個月時如無聲請異議者不論落於任何人之手均認無效特此聲明　賓縣縣長傅廣義

皮鞋 雙順成 商店

標本樣鞋　防寒　大賤賣　皮靴　工精料實美觀新式　函索即寄

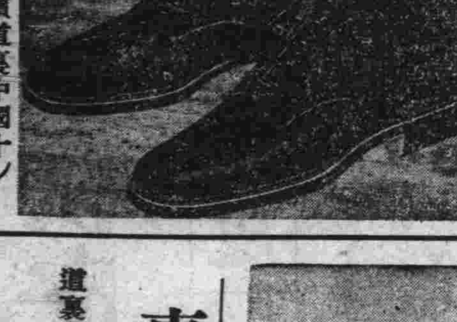

地址（哈爾濱道裏中國十二道街路北九號）

同發隆百貨店

新到冰刀　售價最賤　流行輕便　各樣皮帽　皮棉大氅　手工巧妙　式樣新奇

哈爾濱道裏新城大街　電話 三〇九一 二三八五 五七一一

電話電氣代理店

三菱電機株式會社　日本電氣株式會社　OS蓄電池　岡田乾電池

哈爾濱石頭道街　大島電氣商店　電話四三九一

〈三菱電動機〉

猶太醫院

病房單間或公衆房間設備俱全收費低廉

各科均有專門醫師診治　自設化驗室化驗血便及其他一切並有愛電氣治療室克斯光透光照像

道裏中國五道街四十號電話（三七三二）

德國醫學博士布爾蘇闊夫

專門包治　淋　濁

（治法）不用服藥使最新德國藥針及電氣新法治療毒菌根本剷除不悞工作不受痛苦

（特點）愈後試驗使患者多量飲酒吃辣椒斷根不犯爲止

患淋濁久治不愈或治愈重犯諸君請急來敝處治療解除痛苦

接診時間　午前八時至十一時　午後五時至八時　聘有滿語譯

地址　道裏外國四道街路北三十五號二層樓上

金城銀行

資本七百萬元　公積金三百六十七萬元　資產總額超過一萬二千萬元

辦理一般銀行業務　總行上海

分行及辦事處，南京，蘇州，常熟，南通，吳江，同里鎮，天津，北平，石家莊，定縣，保定，新鄉，運口，彰德，焦作，漢口，武昌，長沙，重慶，大連，青島，鄭州，開封，西安，許昌，新浦，廣州，香港。

宴賓樓飯店

包辦酒席　隨意便酌

道裏石頭道街　電話 六二四九 二二七二

專門耳鼻喉科

醫士連次聶爾

道裏外國四道街二十五號第四戶松浦洋行迤西　電話二二一九

▲接診時間（每日午前九時至十一時下午四時至診六時星期日停）

處此科學萬能時代君知電力之利益乎！

清潔便利！　經濟安全！

住高樓大厦而點煤油燈，不僅與時代相違，且亦貽笑大方，蓋不合潮流也，若在通都大邑，開設工塲，而使用小毛蘸，試想尙有予盾如此之甚者乎，但一般人多認爲改裝電力，手續頻繁，費欵奇電，因而中止，今則此稱顧慮，巳一掃而空，迎刃而解，謂予不清，請看電業公司此次空前大優待，即可証實，千載一時之良機，幸勿失之交臂也。

一，馬力電滚　一，電氣設備　一，各項押欵　一，改造機械

歡迎月賦　工資不要　一概免除　予以補助

滿洲電業股份有限公司哈爾濱支店　電話 三八九八 五四二六—五〇號

德國醫師 衛德美 精通滿語

專門內外科婦人科小兒科花柳科皮膚科產科　接診時間每日上午九點至一點　午後接診每禮拜一禮拜三禮拜五五點至七點

新遷道裡十一道街三十三號二樓第四戶　電話七二二三九

首善醫院

新設無綫電治療科　治療內外各科諸症

歡迎參觀！詢問！

地址　總院……南崗山街…電話七六〇五　分院……道外景陽街…電話二九八六　分診所…道外頭道街協天藥房內…電話九二六一九

失照聲明作廢

領名王錫桂　坐落賓縣四區滿井保滿井甲　地目熟地　面積十七晌　四至東至牛連科　西至河溝　南至劉喜符　北至河溝　照號不詳　失照年月大同二年八月

領名王錫桂　坐落賓縣四區滿井保滿井甲　地目熟地　面積二十九晌一畝五分　四至東至李桂林　西至段成維　南至王鴻誥　北至王賓　照號不詳　失照年月大同二年八月

領名王錫桂　坐落賓縣四區滿井保滿井甲　地目熟地　面積十一晌八畝五分　四至東至王鴻誥　西至齊磁　南至王鴻哲　北至段成維　照號不詳　失照年月大同二年八月

右記失照自登報日起滿三個月時如無聲請異議者不論落於任何人之手均認無效特此聲明　賓縣縣長傅廣義

奇巧

加拿大五孿生子 形貌完全一致 指紋都是一樣的

大凡雙生兒（即孿生），相貌差不多總是相同的，然而無論其面目怎樣的相同，關於兩耳的形狀總有差別，一望可知，這是鑑別雙生兒的唯一妙法，但是天下事不能一概而論，實有出人意料之外者，如同加拿大的戴安娜夫人，曾一胎產生五個子女，相貌之相似，實出乎人意料之外，就是戴安娜夫人她自己，也辦認不清楚，現在這五個孿生子，已然長到六七歲了，誰知愈大愈相似，愈難辦認，最近，經特倫特州許多醫生悉心檢驗之結果，發表了一個聯名的判斷書，對於這五個孿生子的相同點，分述如下。

五人面貌，形態，聲音，性格之相似，令人無法辦認，固勿論矣，最足驚人的，便是此五人每個人的十個指紋，居然一般無二，雖用最大的顯微鏡來窺查，也分不出差點來，不但指紋如是，就是腳趾的趾紋，也是一般無二，更檢驗其血液，亦同一狀態，尤其是最易辨視的耳形，亦無絲毫差別，實為奇異之極，但經仔細辨視結果，只有一點可以分別，即其中有名瑪麗者，其頂上之髮旋，係自左向右，其餘四人，則自右向左而已。

但另據其母戴安娜聲稱，在此六七年長期之檢驗中，關於此五人談話時之聲音，若澄心細聽，則微有不同，可資辨別，但由生人乍聽時，亦難分出，至關於性情之靜燥溫厲上，亦略有出入云。

為父母的應注意 如何使兒童聰明

這裏告訴你們一個方法

一個人的成就，大小多半決定於一個人的聰明與否，這只要不是一個命運論者，恐怕沒有人會否認這話：一個低能兒差不多誰對他的前程都不抱多大的希望，這也總可以證明一個人聰明的重要，那末一個人聰明究竟怎樣造成的？論者雖然其說不一，但大約都看重於童年時代的教養等等方面，因此，一個人的聰明與否，又決定於孩童時代，自然啦，如果我們要把一個人比做一株樹的話，委實可以看出童年時代的重要來，你要想使一株小樹在將來做一棟樑之材，在細小之時，不注意它的栽培，修枝等方面的工作：即不然使其長大了，得彎曲裂，不成問題的那也不過，是一塊廢材，因此，使孩子聰明起來，這又是每個做父母的重要而迫切的要求。

那末怎樣使孩子聰明？這在理論上與實際上都不是一件容易談得清楚的好的問題，在這個問題上，我們遇到好多江湖醫生與俗流的生理學家在那裡盡情的咕嚕，其論調其意見看去好似冠冕堂皇，實在是似是而非，片斷的而沒有體系的胡謅，比如說他們說到怎樣使孩子聰明，這一問題時，不是說吃牛油便是說喝羊奶，再不然就是說食些富有養分或維他命之類的東西，稍微進步一點的，還拿出許多生理上不着邊際的說詞哄人，例如他們說，人的聰明與否要看本人的頭蓋骨的大小，大些的就聰明些，小些的就差點事，他們的根據是腦子容量的多少，以腦子的多少來証明人的聰明不聰明，［未完］

不用機械油 製機器的金屬

英國女學者發明

凡是各種機械工業所用之發動機輪軸等物，多係金屬製成，而此種金屬，苟無油質潤澤其間，則動轉不能靈活迅速，甚且磨損原質。茲聞英國捷爾西方面，於最近開催英國女子技術家協會年次大會時，有會員派莎女士者，於席上報告，彼最近發明一種不用油質潤澤的金屬，足資製作機械工業發動機之用，已經實驗成功，惟因與軍事有非常重要關係，故關於其實驗之內容及性能等，暫不發表云。

銀星日跡（續）

—雪映著—

四月九日

上午四時方入睡，不料八點鐘王媽便把我叫醒，說公司裏來電話通知要拍戲了。怎麼辦呢？只好伸着懶腰起身了。

在盥浴間洗浴時，浴間太熱了，不料又給對樓那個洋行近視先生偷看着了。但這次只給他看見上身，而且只是遠攝，又不是大寫，那個近視鬼真的看得到什麼呢。想着不禁好笑。

到攝影場時，他們都等齊了，只是佈景還沒弄好，我坐在沙發上又睡着了。那長腳演員老許把我叫醒，問我昨晚沒睡好嗎？等等討厭的話。誰理他呢？到了十一時才拍了兩個鏡頭，早知如此，我還是多睡了一回再來好了。

四月十日

昨天莫君來家裏找我不着，留了條子說今早要來，果然九時就來了，我叫王媽讓他等了半小時，等我化裝後才出去。我說：「張先生怎沒來？」他說：「他恐怕沒得空罷！」談了一回，莫君將煙盒子送給我，我照例推拒了一會，才收下了。莫君說今晚夜車回京城去，要下星期才能再來。我細看這煙盒，上面刻着鷄心，可裝十支紙煙，很是考究。下午惠姊來，招我同去大滬茶舞。不料又逢到長腳老許，只好同他跳幾跳走了。老許說，明晚要拍戲呢。

有患梅毒花柳等病者注意

逕啓者因有法國醫生［列拉依博士］新發明一種丸藥（即累服命哥）是果專治淋病尿道受過梅毒與毒串及花柳各等病凡服此藥者無不發生效也惟對此淋病患者若小便痛等如服該藥立即可止故此項丸藥分為一號二號三號若花柳疹病較輕者僅用一二號准能立即全愈重者得服一二三號完畢即收速效而此藥之証明前在法國巴黎己經醫學博士化驗有效特此通知住址道裏中央大街（即外國二道街）

自動電話二八一二號　信箱三百一十四號

廣濟大藥房

齒科 分院開設

分院傳家甸正陽頭道街協天藥房內應診午前十時至二時禮拜日停診

齒科東尙醫院

「治牙鑲牙補牙 拔牙口腔諸症」 日本大學齒科 醫學士黃東尙

本院道裏外國八道街拐角（市公署後邊）應診午前二時至七時禮拜日停診

產婆 在哈已開業十六年

經驗宏富手術精良滿語流暢 對於接產不分晝夜隨招隨到希滿洲國官商各界利用之產婦幸甚人道幸甚

產婆 岡艷子啓

已遷至道裡田地街三十三號樓上十五號（電話二二六七號）

失照聲明作廢

領名	坐落	地目	面積	四至（東西）	四至（南北）	失照種類
王文閣	津河段管家窩堡	熟地	六八六〇	東張毓鑫 西耿玉	南陳殿選 北耿玉	不動產執照
同	同	同	一三五一〇	東張毓鑫 西耿玉	南陳殿選 北官道	同
仝	同	荒地	六五七六八	仝		同
劉廷海	孬敏段五股流屯	同	二四七〇	東韓文貴 西徐廣	南大河 北徐仁	財政部照
徐斌	孬敏段萬家屯	熟地	三四一二	東本主 西萬清元	南本主 北萬清元	不動產執照
徐漢	仝	荒地	八六三〇	東徐景 西徐秀	南徐秀 北王坤連	財政部照
仝	仝	熟地	三三一二	東本主 西徐春	南徐秀 北王坤連	仝
同	孬敏段五股流屯	荒地	二四〇〇	東徐景 西徐秀	南大河 北徐秀	仝
徐廣	孬敏段萬家屯	仝	六九五〇	東劉廷海 西徐國卿	南本主 北徐漢	同
仝	仝	仝	一六八〇	東徐斌 西徐國卿	南大河 北徐國卿	仝
閻天和	孬敏段雙龍泉屯	荒地	二八五六〇	東王德馨 西閻占一	南 北閻占一	財政部照
同	同	熟地	八九四五	同	同	同
同	孬敏段五股流屯	荒地	一四八〇	同	同	同

右記失照自登報日起滿三個月時如無聲請異議者不論落於何人之手均認無效特此聲明 綏化縣長 陳萬鎧

失照聲明作廢

領名	坐落	地目	面積	四至（東西）	四至（南北）	失照號碼	失照年月	丟失原因
籍子萬	葦河縣二區養魚池	荒地	四九五〇〇	東山分水 西河	南本荒愛山堂 北界堆	不記	大同元年三、二〇、	葦河被匪圍攻避難遷移
同	同	同	二七一八八	東山分水 西愛山堂	南本荒 北本荒	同	同	同
同	同	同	一一五〇〇	東山分水 西樹滋堂	南本荒 北本荒	同	同	同
同	同	同	一八五〇〇	東山分水 西本荒	南山分水 北本荒	同	同	同
同	同	同	一九二五〇	東本荒 西本荒	南山分水 北本荒	同	同	同
同	同	同	二〇五六三	東本荒 西本荒	南山分水 北樹滋堂	同	同	同
同	同	同	二二七五〇	東山分水 西賣主萬實成	南山分水 北樹滋堂	同	同	同

右記失照自登報日起滿三個月時如無聲請異議者不論落於何人之手均認無效特此聲明 葦河縣長 蔡興吾

失照聲明作廢

領名趙鐘富 住址六區正黃四甲三屯 照號不詳
坐落雙城六區正黃四甲三屯
地目房基 面積五百四十七方丈八尺
四至 東至趙姓 西至桑姓 南至道 北至趙姓
領名趙毓斌 住址同前 照號不詳
地目熟地 面積廿晌 坐落同前
四至 東至韓姓 西至本地 南至 北至道
右記失照自登報日起滿三個月時如無聲請異議者不論落於任何人之手均認無效特此聲明 雙城縣長吳奎昌

失照聲明作廢

領名曲振邦 住址聚水河子
坐落聚水河子 照號九號（買契）
地目荒地 面積四十五晌
四至 東界堆 南界堆王德三
西河 北界堆崔達九
右記失照自登報日起滿三個月時如無聲請異議者不論落於任何人之手均認無效特此聲明 葦河縣長蔡興吾

失照聲明作廢

領名	坐落	地目	面積	四至（東西）	四至（南北）	失照號碼	失照年月	丟失原因
富德祿	大葦子滯	熟地	四，五〇	東朱姓 西至大河	南大道 北至傅姓	九一、四六九	大同元年六月	被匪焚燬
富德祿	同	同	三，〇〇	東常姓 西至朱姓	南大道 北至李姓	九一、四七〇	同	同

右記失照自登報日起滿三個月時如無聲請異議者不論落於何人之手均認無效特此聲明 阿城縣長周家壁

失照聲明作廢

領名	坐落	地目	面積	四至（東）	四至（西）	四至（南）	四至（北）	執照號碼	失照年月	丟失原因
何雲亭	梨樹鎮四道街	街基	二〇〇〇方丈	一六六號	四道街	一六四號	一六二號	田賦局執照號據不詳	民國十八年十月	俄亂遺失
何雲亭	同	同	二〇〇〇	一六八號	同	馮德寬	一六〇號	同	大同元年六月二十九日	被水沖毀
邱雲閣	梨樹鎮三道街	同	二〇〇〇	二道街	一八〇號	道	一八二號	同	民國二十年八月	胡匪攻城遺失

右記失照自登報日起滿三個月後如無聲請異議者無論落於何人之手均認為無效特此聲明 穆稜縣長袁慶澤

失照聲明作廢

領名	坐落	地目	面積	四至（東西）	四至（南北）	失照號碼	失照年月	丟失原因
張懷仁	黃玉河子	撩荒	六〇晌八九	東本地 西黃玉河子	南蘇永勝 胡長江 北張有吉	三一三二	大同元年三月二日	事變避亂
仝	仝	仝	二九六九	東趙洪本 西本地	南胡長江 北張有吉	三一三一	仝	仝

右記失照自登報日起滿三個月時如無聲請異議者不論落於何人之手均認無效特此聲明 葦河縣長蔡興吾

秋貨 時化衣料 呢帽靴鞋

貨美價廉 歡迎參觀

洪盛隆貨店

道裡新城大街 電話二五三〇

公認 哈爾濱汽車學社

以短小之時間及少數之金錢即可謀得一專門技術還異可以說是謀生的捷徑本校為應付社會需要教授新式駕駛技術起見特聘日滿俄等專門技術人材來熟心教授茲將本校各點列下

一、日期 隨時入學
二、國籍 滿日俄生一併收
三、畢業 本科三個月研究科一個月
四、費用 本科七十圓研究科五十圓受驗科三十元分期交納
五、教授、自動車事業及管理構造原理修理技術及實地駕駛並一切自動車法規等
六、教授 本校日滿俄人教授均為哈埠技術人才中最負盛名者
七、陳列室 內陳列各種附屬品以備實地製究之用
八、宿舍 內部清潔收費低廉

道外許公路十七號（濱江省立初級中學校北鄰）

失照聲明作廢

領名吳德海 住址同坐落
坐落七區廟黃四甲四屯 照號不詳
地目熟地 面積五晌一畝二分五
四至 東至本吳姓 西至 南至道 北至
右記失照自登報日起滿三個月時如無聲請異議者不論落於任何人之手均認無效特此聲明 雙城縣長吳奎昌

失照聲明作廢

領名于桂林 住址同坐落 照號不詳
坐落雙城東北隅 地目房基
面積一百三十四方丈
四至 東至趙姓 南至劉姓 西至吳姓 北至
右記失照自登報日起滿三個月時如無聲請異議者不論落於任何人之手均認無效特此聲明 雙城縣長吳奎昌

失照聲明作廢

領名范廣義 住址同坐落 照號不詳
坐落雙城六區後賓家店
地目熟地 面積四晌
四至 東至王姓 南至道 西至顧姓 北至
右記失照自登報日起滿三個月時如無聲請異議者不論落於任何人之手均認無效特此聲明 雙城縣長吳奎昌

失照聲明作廢

領名何魁 住址安字二井
坐落安字二井 照號不明
地目浮多熟 面積一晌八畝
四至 東胡連升 西姜萬升 南本傅永祥 北界
領名何魁 住址安字二井
坐落安字二井 照號不詳
地目原領荒 面積四晌五畝
四至 東傅永祥 西高守田 南本 北傅永祥
右記失照自登報日起滿三個月時如無聲請異議者不論落於任何人之手均認無效特此聲明 肇州縣長張東璧

失照聲明作廢

領名劉景春 住址同坐落
賓縣六區湯什河保孟
坐落崗家甲 照號不詳
地目熟地 面積一百一十九晌九畝七分
四至 東至劉夢弼 西至梁玉珍 南至張云興 北至
右記失照自登報日起滿三個月時如無聲請異議者不論落於任何人之手均認無效特此聲明 賓縣縣長傅廣義

失照聲明作廢

領名常瑞 坐落甯安縣五區小團山子
地目旱田 面積三十六晌九畝二分
四至 東至雷姓 西至道 南至山根 北至陸姓
右記失照如自登報日起滿三個月時如無聲請異議者不論落於何人之手均認無效特此聲明 甯安縣長袁怡龐

失照聲明作廢

領名孫世忠 住址清和村
照號買契號碼不詳
坐落八面通
地目熟地 面積七晌
四至 東山坡 西河 南山根 北至孫明田
右記失照後如無自登報日起滿三個月時如無聲請異議者不論落於何人之手均認為無效特此聲明 穆稜縣長袁慶澤

醫林介紹

內科 小兒科 京都醫學士金斗鍾
濟世醫院
齒科，齒科醫學士金殷鍾
時間 自上午九時至下午四時
道外北頭道街七十四號
電話九·二八六一

醫士范依尼次基
專治內科心胃腸各症
接診時間 午前十時至十一時 午後五時半至七時
住址道裏中國九道街三十一號 美國電影院隔壁
電話三九三六

女牙醫士石闊夫司喀
地址十四道街三十三號
郵局隔壁電話（七一一九）

女醫士
專治婦科產科內科
接診時間 午後三時至五時 九時至十二時
大安街五十五號 德國醫院

女醫士梅力尼國夫
專治婦科產科花柳科
道裡外國三道街十八號二樓
接診時間 午前八時至九時 午後四時至六時

大明眼科診療所
女醫師趙守信
治療時間 上午十時至十二時 下午三時至七時
禮拜日僅上午應診
地址道裡外國七道街十五號 電話五六五四

德國醫學博士伊乍阿克
道裡斜紋街五號 電話五三〇
專門眼科
接診時間 晨九至十 下午三至五

俄醫牙信斯基
專治內科外科皮膚科花柳科
每日午前八時至十時，午後三時至五時
每星期七一時應診
特請俄國翻譯精通滿語
哈爾濱道裡外國四道街四十三號

鳳石內科醫院
道裏中國頭道街二十一號
醫師 南滿醫學士劉鐵城
專門內科
診察時間 每日午前十時至午後一時 午後三時至六時
星期只限午前
▲電話二二五八番

醫士渥洛布林司基
道裡中國四道街二十四號 第三戶 電話二四五七號
專治內科小兒科肺結核
接診 十一時至十二時半午 接診 五至七

醫士愛布什甸
專治內科各症
道裡外國七道街十三號
接診時間 十一時至十二時 五時至七時
電話三七七五

女醫士巴杜申斯喀牙
專治婦人外科及內科各症
接診時間於一時半至二時 午後五時至七時可約定時間
道裏中央大街一八○號
▲電話二五三七番

醫士壽爾泰斯
石頭道街九十五號二層樓
電話三一三五
業已返哈照常應診
接診時間 每日上午八時半至十時半

女醫士巴斯什阿克
南崗長官公署街三十號房
義州街阿什河街中間三樓十戶
電話三八七三
專治婦科各症
接診時間 午後四時至五時

德國眼科醫學博士 格利德恩耳
道裡二盤子街十七號二層
樓上萬國農具公司隔壁
電話七五六四號
診療時間 上午十一時 下午五時至七時
一處 南崗郵政街七號

醫士林德爾
道裏十四道街五十三號
郵局隔壁電話三六零四
專門 產科及婦科各症
接診時間 自八時半至十時 午後四時至六時

德國醫學博士莊結爾萬 道裡外國
三道街六十三號
專治淋病皮膚花柳虛弱
接診時間 八時至十一時 午
接四至七

醫士別什果夫司吉
道裏外國七道街四號
電話三七七八
▲專治內科心臟神經各病
接診時間 午十時至十一時 午後五時至七時

醫士周闊五斯及
道裡外國六道街八號房第三戶
電話三三八八
專門耳鼻喉科及外科
接診時間 晨十時至十一時 午後四至六時

醫士伍拉赫
道裡砲隊街一五三號 電話四九八
專治內科神經心臟病並電療
接診時間 晨九時至十一時 午後四至六
聘有滿人譯譯

萬國汽車火犂專門傳習所招生

本所由一九三四年設立以來畢業生二千餘名以造就社會專門人材爲宗旨設有以授教室汽車及汽車內外各部機械零件課備隨時實驗所學科目分汽車學駕駛修理內燃機關電學並駕駛火犂授課時間每日早班八時半至十時半上午十二時至午後二時由二時至四時滿洲班三個月畢業隨時可入所學習

所址 道裏中央大街南頭萬國儲蓄會院內 斜對面斜紋街二十號

欲買保險櫃請到 列爾聶爾商店

石頭道一三九號同發隆隔壁 電話四六六四 四六二二

日德美各國出品均有現有大批現貨
修油漆保險櫃鑰匙並配理開保險櫃對字工料包

孔氏醫院
分科治療 住院隨意
南崗山街警察廳對過
電話六九七二

牙醫

公共牙科診療所
道裏十四道街三十九號
郵局毘鄰三樓三號
每次診費二角藥費年內鑲

無痛苦通滿語 採用歐
材料 俄牙醫皮里坡七
鑲牙 莫落前聞，吉諾福
謹啓

補牙僅收材料費　醫師經驗宏富手術精良　美克金

牙病藥物治療，專門保存，永久不犯
日本齒科醫學士劉東亮
地址哈爾濱景陽街平安電影院南隔壁東亮齒科醫社

齒科醫師李蔭成
專門治牙補牙手術精良
本院設置完備
應診時間早九時至一時午後二時至六時星期日早九時至一時
道裏外國七道街五號樓上

牙醫 亞陸哥斯及愛魯憂
創設於一九一五年
道裏外國三道街七號中央大街拐角 電話四八○一
應診時間 晨九時至二時 午後三時至六時 星期日十時至一時

第二齒科專門學校教授
牙醫士陳素梅
貧人免費治療只收材料費 鑲牙
道裏外國七道街路南三十六號

大阪高津表門筋。

古　今

許冊商標

主治
一去頭火上昇通大小便
一瀉梅毒痳病各種毒症

藥價 一半禮拜服金廿五錢　三禮拜服金一圓加錢
一禮拜服金五十錢　五禮拜服金二圓
書費　金四十二錢

神效並暢銷

七ふく

（七福牌清瀉百毒丸）

祖傳七福牌正舖伊藤長兵衛

振替阪九七三二　電南七九

外治內病　消積靈

不用針灸服藥刀割之苦，腹中積塊癥瘕立自消除，此藥在京津行銷數十年，純用攻破之法，凡男婦老幼，氣塊，食塊，寒塊，血塊癥瘕積聚，以及婦女，滿腹硬如鐵石，日夜疼痛，經閉多月不通，乾血勞症，腹大成形，胎死腹中，邪胎逆產，速將此藥照方束之患處，藥力由毛孔直入病所，由硬而軟、由軟而化，為沾液由大小便而下，不受痛苦，不悞作事，指日可愈，病化急速取下，孕婦莫使用，切要切要▲定價國幣大劑八元中劑六元小劑四元外埠函購郵費二角並說明書備索一取

天津第四期考第一名醫士李子久發明

哈爾濱獨家經售處道外桃花巷街中間**閻氏藥房**上樓

商◎務◎印◎書◎局

新備大宗關於化學、汽機、機車、汽車、醫學、農業、工業、婦女、電學、等各種參考書

編輯詳盡內容豐富分門別類極臻完善滿目琳琅均我師表誠開迷南針學業捷徑務盡實用毫無浮贅之弊各界有欲深造或自習上列各系學術者請購讀之必事半而功倍其云一日千里誠非虛擬也

楷體鉛字、清秀俊雅風行全滿聲譽隆盛一號至六號明朝鉛字益蒙同業者之讚許樂用外埠函訂更深歡迎批發零售定價克己出貨迅速定期不悞價目表及字樣函索即寄

地址…哈爾濱道裏一二七號電話四一二九

失照聲明作廢

領名福善堂本人游少博失照二五四號坐落四區大青頂子東段地目荒地面積一八〇，〇〇四至東至本城甸南至尹克殿西至本城甸北至本荒領名福善堂本人游少博失照二五二號坐落四區大青頂子東段地目荒地面積一九六，一八四至東至本荒南至樹滋堂西至爬犁道北至本荒右記失照自登報日起滿三個月時如無聲請異議者不論落於何人之手均認無效特此聲明

葦河縣長蔡與吾

失照聲明作廢

領名張景堂住址坐落同坐落九區太平山照號不詳地目熱地面積一晌四至東至支姓西至趙姓南至陳姓北至流水右記失照自登報日期滿三個月時如無聲請異議者不論落於任何人之手均認無效特此聲明4，11，24

雙城縣長吳奎昌

白馬王烟◉

質料・裝璜・

優美無比・

太陽烟公司經理處啟

地址八站南和街電話二六一一

醫藥界空前的大貢獻！

肺癆瘰癧

皮下注射新藥

本劑之根據日本京都帝國大學教授舟岡博士之研究‖於結核病竈內呈自然治癒機轉的石灰沈着之理論‖而製成最新結核治療之特效注射劑也。

用法

隔日一回、於皮下注射之、但每人至少務要繼續注射二十回。本劑、吸收容易、無何等副作用。

包裝　小兒用　五管、三十管裝
大人用　五管、三十管裝

各埠大藥房均有出售

總發售處　株式會社　塩野義商店　大阪市道修町

亞託康寧

Yatoconin

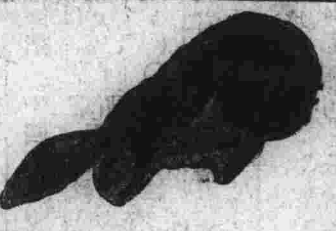

自製洋服商店廣告

前邊特洋行從業員開設

道裡中央大街路西一二一號馬街大安街中間

運到大批英國及其他各國毛布布疋

製妥大宗現成男女西服及大氅

各種細軟皮張及皮衣

定做西服及大氅仿英美法最新樣本担保適意自設皮工廠修理並洗染各種皮張及皮衣

星期日照常營業

絕對言不二價

哈德門

非常滿意・

還是他好